

Fundação de Desenvolvimento Científico e Cultural FUNDECC

Relatório de Atividades - Gestão 2020

O presente Relatório de Gestão foi elaborado de acordo com as exigências do Código Civil – Lei 13.105/2015, da Lei 8.958/94 e alterações, do Decreto no 7.423/10, da Portaria Interministerial nº 475/08 e demais normativas aplicáveis à relação entre as Instituições Federais de Ensino Superior – IFES e suas fundações de apoio.

Retrata, portanto, o balanço das atividades realizadas pela Fundação de Desenvolvimento Científico e Cultural, no exercício de 2020, resultado do apoio da entidade aos projetos de pesquisa, ensino, extensão, desenvolvimento institucional, científico e tecnológico e de estímulo à inovação.

MAIO DE 2021

A FUNDECC

A Fundação de Desenvolvimento Científico e Cultural – FUNDECC é pessoa jurídica de direito privado, sem fins lucrativos e foi criada com o intuito de apoiar às atividades de ensino, pesquisa e extensão da Universidade Federal de Lavras.

Neste relatório, são apresentadas as atividades que foram desenvolvidas no decorrer do ano de 2020, com o objetivo de apoiar a UFLA.

Dessa forma, a FUNDECC tem cumprido sua missão ao longo dos anos com os seguintes propósitos:

- apoiar o desenvolvimento de atividades da Universidade Federal de Lavras pelo assessoramento na execução dos projetos e administração de recursos financeiros auferidos com o fim de promover a integração entre a sociedade e a Universidade. Vale ressaltar que, a Fundação conserva valores como a integridade, comportamento ético e responsabilidade social, contribuindo para a aproximação dos interesses das organizações e os da sociedade, resultando em esforços múltiplos, para o cumprimento de objetivos compartilhados;
- cumprir sua missão em observância aos seus objetivos estatutários, atendendo ao cumprimento da legislação vigente, respeitando os princípios da legalidade, da impessoalidade, da moralidade e da eficiência reforçando e demonstrando a capacidade como instituição apoiadora da Universidade voltada à gestão de projetos.

Este relatório foi elaborado de acordo com as exigências do Código Civil – Lei 13.105/2015, da Lei 8.958/94 e alterações, do Decreto 7.423/2010 e do **artigo 70 da Resolução CUNI/UFLA nº. 004/2018.**

Demais informações institucionais estão disponíveis no Website: www.fundecc.org.br

ÓRGÃOS DE ADMINISTRAÇÃO

Conselho Deliberativo

Rubens José Guimarães/CUNI - titular
Flademir Wouters/CUNI - titular
Maria das Graças Cardoso/CUNI - titular
Elisângela Elena Nunes Carvalho/CUNI – titular
Thales Augusto Barçante/CUNI – suplente
Joaquim Quinteiro Uchôa/CUNI – suplente
Fábio Aurélio Dias Martins/EPAMIG- membro externo – titular
Rogério Antônio Silva - EPAMIG- membro externo – suplente
Bruno da Silva Gonçalves - SindUFLA – titular
Cleber Tavares de Sales - SindUFLA - suplente
Augusto Sebastião Ferreira – APG - titular
Kátia Soares Moreira – APG – suplente

Conselho Fiscal

Vitor Luis Tenório Mati – titular - **Presidente**
Joao Jose Granate Sa e Melo Marques – titular
Moacir de Souza Dias Junior - titular
Mirleia Aparecida de Carvalho - suplente
Neumar Costa Malheiros - suplente

Diretoria Executiva

Antonio Carlos Cunha Lacrete Junior - Diretor Executivo
Hélio Ribeiro - Diretor Administrativo
Marcio André Stefanelli Lara - Diretor Científico

IDENTIDADE ORGANIZACIONAL

A FUNDECC – Fundação de Desenvolvimento Científico e Cultural, criada e credenciada como Fundação de Apoio à Universidade Federal de Lavras – UFLA e de natureza jurídica de direito privado sem fins lucrativos. Instituída no ano de 2006, seu objetivo maior é a gestão administrativa e financeira de recursos destinados à pesquisa, ensino e extensão dentro e fora do campus da Universidade Federal de Lavras. Com mais de uma década de trabalho, a FUNDECC orgulha-se por contribuir para o desenvolvimento da Ciência, Tecnologia e Inovação no Brasil.

A fundação tem por finalidade apoiar o desenvolvimento de atividades de ensino, pesquisa e extensão, bem como o desenvolvimento institucional, científico e tecnológico da Universidade Federal de Lavras, mediante assessoramento à elaboração de projetos e administração dos recursos financeiros auferidos.

A fundação em sua forma estatutária possui em sua administração o Conselho Deliberativo, Conselho Fiscal e Diretoria Executiva.

MISSÃO

Apoiar o desenvolvimento de atividades de ensino, pesquisa e extensão, como também o desenvolvimento institucional, científico, cultural e tecnológico da Universidade Federal de Lavras pelo assessoramento na execução dos projetos e administração de recursos financeiros auferidos com o fim de promover a integração entre sociedade/universidade.

VISÃO

Fortalecer como referencial na captação e no Gerenciamento de recursos para projetos de pesquisa, ensino e extensão e contribuir efetivamente para a geração de conhecimento, tecnologias e soluções inovadoras.

VALORES

Integridade: é o eixo das atividades desempenhadas que envolvem legalidade, transparência e ética.

Excelência em suas atividades: aperfeiçoamento contínuo e a qualidade dos serviços.

Comportamento ético: é o respeito com os clientes, colaboradores, fornecedores e parceiros.

Responsabilidade Social: contribuir para a aproximação dos interesses das organizações e os da sociedade, resultando em esforços múltiplos, para o cumprimento de objetivos compartilhados.

ORGANOGRAMA



Figura 1 - Organograma FUNDECC.

CRENCIAMENTO

O credenciamento junto aos Ministérios da Educação e da Ciência, Tecnologia, Inovações e Comunicações é decisivo no processo de desenvolvimento e consolidação das fundações de apoio às Universidades. A FUNDECC, desde a sua criação, sempre se manteve credenciada junto aos Ministérios competentes. Para tanto, vem cumprindo rigorosamente todas as determinações contidas na Lei nº 8.958/94, alterada pela Lei nº 13.530/2017 e Decreto nº 7.423/2010, cujo prazo de vigência atualmente é de 5 (cinco) anos, consoante Portaria Conjunta nº 40, de 16 de junho de 2017, publicada no Diário Oficial da União - Seção 1 nº 123, em 29 de junho de 2017.

FORMA DE ATUAÇÃO

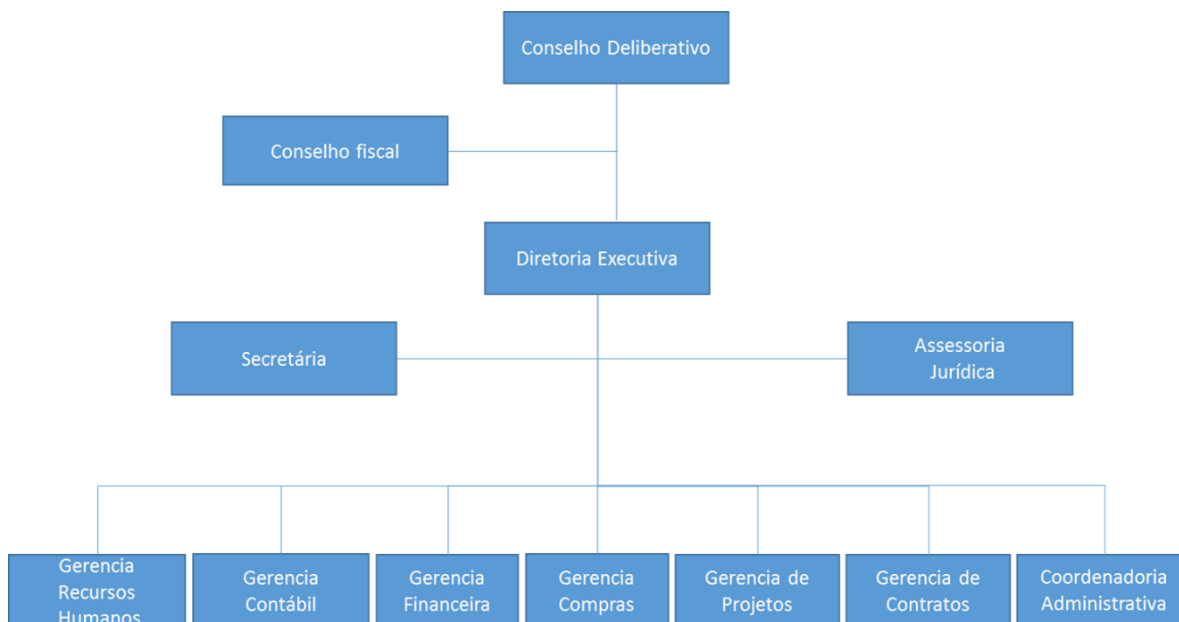
A articulação entre os seguimentos acadêmico, empresarial e governamental está presente como principal forma de atuação da FUNDECC, a qual contribui para uma maior integração entre a Universidade e a comunidade. Para cumprir com seus objetivos, a FUNDECC está apta a prospectar, negociar, estabelecer parcerias e atuar na execução e na gestão administrativo-financeira de projetos nas diversas áreas do conhecimento.

Os principais serviços oferecidos são:

- **Gestão de Projetos:** gestão administrativa e financeira de projetos e eventos de natureza científica e cultural. A FUNDECC administra os recursos recebidos pelas instituições de fomento e outros, promove as aquisições e contratações necessárias, controla a execução técnica dentro dos prazos estabelecidos e a execução financeira, conforme Plano de Trabalho apresentado, registra as informações em sistemas e prepara a documentação para a prestação de contas. Tudo isso em estreito relacionamento entre a equipe técnica e o agente financiador.

- **Prestação de Contas** - apresentação da prestação de contas, conforme a legislação vigente e orientações específicas do agente financiador, acompanhando auditorias e respondendo a eventuais diligências até a aprovação das contas.
- **Prestação de Serviços a terceiros:** a FUNDECC possui equipe capacitada para o desenvolvimento de softwares voltados à gestão ambiental, desenvolvimento de software, em metodologias de práticas de elaboração dos mosaicos e processamento digital das imagens de satélite, geoprocessamento e sensoriamento remoto, bem como a atividades de implantação assistida da plataforma do SICAR.

MECANISMOS DE CONTROLE

O controle das atividades desenvolvidas pela FUNDECC é realizado no âmbito interno e externo, na forma da legislação vigente.

No âmbito interno a fundação é controlada e fiscalizada pelo seu Conselho Deliberativo e Conselho Fiscal, órgãos superiores da Fundação. Conforme o artigo 18 do Estatuto. O Conselho Deliberativo é a instância máxima e tem a atribuição de, dentre outras, exercer fiscalização superior do patrimônio e dos recursos da Fundação, estabelecer as metas e diretrizes, aprovar o plano de trabalho e de gestão financeira, supervisionar as atividades, submeter os balancetes, a prestação de contas e os relatórios das atividades correspondentes ao exercício anterior, para apreciação do Órgão Colegiado Superior da Universidade, enfim, deliberar sobre os relatórios finais e de prestação de contas relacionados com o balanço geral da FUNDECC, relativos a cada exercício. O Conselho Deliberativo da FUNDECC fiscaliza a aplicação da proposta orçamentária anual, o balanço e o relatório do ano corrente, além de deliberar sobre temas específicos relativos às atividades desenvolvidas durante o ano.

Quanto ao Conselho Fiscal compete, dentre outras atribuições a de verificar e acompanhar, regularmente, a ordem dos negócios contábeis e

financeiros, recomendando ao Conselho Deliberativo, se necessário, auditoria externa.

A FUNDECC mantém, ainda, uma Auditoria Externa independente, para análise do Balanço Patrimonial e da Demonstração Contábil, cujo parecer se encontra no final deste relatório.

Exige-se do Administrador da Fundação um equilíbrio nas contas de sua administração, capacidade de Gerência e eficiência na gestão dos recursos visando ao progresso administrativo e ao crescimento da Fundação.

Os mecanismos de controle da FUNDECC incluem, ainda, na gerência financeira, uma controladoria, cuja principal atividade é a mitigação de riscos em seus projetos, que desempenha funções de controle contábil, orçamentário, financeiro, operacional e patrimonial. Inclusive, controla as prestações de contas distintas que a Fundação faz aos órgãos diversos e relativas aos projetos executados por ela (Fundação). A Controladoria é extremamente necessária, porque visa, sobretudo, minimizar os riscos e erros que porventura sofra a Fundação, sejam estes técnicos ou mesmo circunstanciais.

No âmbito externo, todos os projetos executados e Gerência dos pela FUNDECC são objeto de prestação de contas, conforme estabelecido no instrumento legal que normatiza cada ação.

Em 2020, vários projetos foram geridos por meio da Plataforma + Brasil, antigo SICONV – Portal dos Convênios do Sistema Federal, cujas prestações de contas foram realizadas na própria plataforma. Entretanto, alguns projetos ainda seguiram o modelo de prestação de contas previstos na Resolução CUNI nº 004/2018 e entregues à universidade pelo meio físico de documentação.

O Relatório Anual de atividades da fundação deve ser submetido ao Conselho Universitário (CUNI) para avaliação, aprovação e manifestação de interesse da Universidade em manter a FUNDECC como Fundação de Apoio à

UFLA. A manifestação do CUNI é submetida ao Ministério da Educação – MEC, para fins de manutenção do credenciamento junto ao MEC e Ministério de Ciência e Tecnologia – MCT, conforme disposto na Lei nº 8.958/94, no Decreto nº 7.423/10, para fins de credenciamento.

A Fundação é controlada e fiscalizada pelo Ministério Público, pelos Tribunais de Contas, pela própria instituição apoiada e entidades concedentes de recursos (agentes de fomento).

A Diretoria Executiva observa e cumpre o disposto na Lei nº 8.958/94, que dispõe sobre as relações entre as instituições federais de ensino superior e de pesquisa científica e tecnológica e as fundações de apoio. Esta lei é regulamentada pelo Decreto nº 7.423/2010 e a fundação observa ainda o disposto nos Decretos Federais nº 8.240/2014 e 8.241/2014.

DESEMPENHO DA FUNDAÇÃO EM 2020 NA GESTÃO DE PROJETOS

1. RECEITAS ORIUNDAS DE PROJETOS FINANCIADOS POR ENTIDADES PÚBLICAS E PRIVADAS

Ano	Recurso Público	Recurso Privado	Valor (R\$)
2020	R\$ 38.346.207,80	R\$ 18.791.557,58	57.137.765,48

A Fundação apresenta a relação detalhada dos projetos gerenciados no ano de 2020, com os respectivos valores dos recursos liberados, destacando que os valores executados no ano, encontram-se na relação do item 7 adiante.

Importante salientar que nos termos da orientação contida no Parecer MPMG CAOTS/CONTROLADORIA/ nº 118/2019, **o registro contábil do recebimento dos recursos e a aplicação na execução do projeto, são realizados de acordo com a norma vigente, Resolução 1.409/2012 – ITG 2002, ou seja, as receitas são reconhecidas na medida em que os recursos são aplicados (executadas despesas) nos projetos.**

2. NÚMERO DE DISCENTES DE GRADUAÇÃO, PÓS-GRADUAÇÃO, PÓS DOUTORANDOS, E SERVIDORES ENVOLVIDOS EM PROJETOS COM BOLSAS

Apresenta-se a seguir a relação do quantitativo de bolsas, por natureza de beneficiários, e seus respectivos valores.

Bolsa	Quantidade	Valor (R\$)
Servidor UFLA e técnicos	267	695.915,00
Discente graduação	525	361.800,35
Discentes pós-graduação	1.688	3.092.516,85
Pós-Doutorado	156	647.600,00
TOTAL	2.636	4.797.832,20

As bolsas variam conforme a especificação e valor estabelecido pela instituição de fomento e segue abaixo os tipos e valores pagos nos projetos geridos pela Fundecc.

Modalidade de Bolsa para discente de graduação	Valores
Bolsa de Iniciação Científica	R\$400,00
Bolsa de Iniciação Científica	R\$550,00
Bolsa - FAPEMIG - BDCTI VI	R\$600,00
Bolsa Estágio	R\$1.000,00

Modalidade de Bolsa para Discente de Pós-graduação	Valores
Bolsa de Mestrado	R\$ 1.500,00
Bolsa - FAPEMIG BDCTI - II	R\$ 2.800,00
Bolsa - FAPEMIG BDTII - III	R\$ 1.521,30
Bolsa - FAPEMIG BDTII - II	R\$ 2.186,86
Bolsa - FAPEMIG BDTII - I	R\$ 3.169,37
Bolsa - FAPEMIG BDCTI - IV	R\$ 1.600,00
Bolsa de Doutorado	R\$ 2.200,00
Bolsa de Pós-Doutorado	R\$ 4.100,00
Bolsa FAPEMIG Pós-Doutorado Sênior	R\$ 4.400,00
Bolsa - FAPEMIG BDCTI - I	R\$ 4.100,00

Bolsas concedidas a servidores externos a UFLA	Valor
Convênio 243/2019 – SICONV 890318/2019	
Amabela de Avelar Cordeiro - UFRJ	R\$1.100,00
Giane Moliari Amaral Serra - UNIRIO	R\$1.100,00

Bolsas concedidas a servidores da UFLA	Valores
Bolsa Coordenação/Pesquisador	R\$ 7.000,00
Bolsa Coordenação/Pesquisador	R\$ 5.000,00
Bolsa Coordenação/Pesquisador	R\$ 4.215,00
Bolsa Coordenação/Pesquisador	R\$ 4.100,00
Bolsa Coordenação/Pesquisador	R\$ 4.000,00
Bolsa Coordenação/Pesquisador	R\$ 3.500,00
Bolsa Coordenação/Pesquisador	R\$ 2.800,00
Bolsa Coordenação/Pesquisador	R\$ 2.500,00
Bolsa Coordenação/Pesquisador	R\$ 2.100,00
Bolsa Coordenação/Pesquisador	R\$ 2.000,00
Bolsa Coordenação/Pesquisador	R\$ 1.500,00
Bolsa Coordenação/Pesquisador	R\$ 1.450,00
Bolsa Coordenação/Pesquisador	R\$ 1.400,00
Bolsa Coordenação/Pesquisador	R\$ 1.100,00

Ressaltamos que, todos os projetos são objeto de prestação de contas financeira e técnica para a Universidade, parcial e final, onde são apresentadas todas as informações relacionadas à participação de servidores e bolsistas.

3. RELAÇÃO DOS PROCESSOS DE IMPORTAÇÃO/PAGAMENTOS INTERNACIONAIS E VALORES

Apresenta-se abaixo, a relação dos equipamentos importados adquiridos nos projetos geridos pela Fundecc e seus respectivos valores.

Id	Proc. Compra	Objeto	Valor pago (R\$)	Projeto
1	10971/2020	Pacote do Software Blast2Go, com as funcionalidades de OmicsBox Subscription, OmicsBox Funcional Analysis Module , Cloud units 6000000	16.113,38	Convenio 228/2019
3	20048/2020	Sequenciamento preparação de biblioteca 16SrRNA sequenciamento e Sequenciamento de biblioteca com 82 amostras	22.594,95	Convênio 5.316/15 TB Fitopatologia
5	21895/2020	Phytodetek® Immunoassay Kit for ABA	6.924,08	Convenio 228/2019
6	14304/2020	Redes de neblina	5.492,52	CRA RDP-00079-18
7	17230/2020	Fonte Programável de Corrente Contínua -CC	12.269,57	TEC APQ-01922-16
8	38060/2019	Tabletop Scanning Electron Microscope Motorized XY Drive Stage	261.606,74	Convênio 063/2019

Id	Proc. Compra	Objeto	Valor pago (R\$)	Projeto
9	25114/2019	Sistema de Cromatografia Líquida de Altíssima Eficiência e Velocidade	199.822,00	Convênio nº 091/2019
10	30144/2019	Audiomoth v1.1.0	8.281,38	- Convênio 4020000812 - CEMIG GT0611
11	28271/2019	Radio-recptor de VHF para radiotelemetria de	9.716,28	CRA RDP-00079-18
12	28899/2019	Detector de som	7.362,54	CRA RDP-00079-18
13	28899/2019	Microfone	15.496,40	CRA RDP-00079-18
14	28268/2019	Radio-transmissores		CRA RDP-00079-18
15	28267/2019	Antenas	3.943,02	CRA RDP-00079-18
16	21335/2020	Agdia Set PLRV alkphos	18.442,55	Convênio nº 144/2019
17	21895/2020	Agdia	6.924,08	Convênio nº 228/2019
18	4095/2020	Cabo DT-X Digital e Ethernet	13.475,08	CEMIG GT0635
19	14304/2020	Rede de neblina, tamanhos 12x2,5m, malha 16x16mm	5.492,52	CRA RDP-00079-18
20	27318/2020	Ultrafreezer	56.942,93	CAG APQ-03605-17
21	13698/2020	Microscópio Eletrônico de varredura	2.342.688,00	Convênio 01.17.0030.00- Finep ref.501/16
22	21658/2020	Espectrômetro de Fluorescência S1 TITAN	122.012,08	CRA-RDP-00001-20
23	35459/2019	Sistema de caracterização elétrica por impedância	311.360,64	Convênio 01.17.0046.00 - Finep 058/16
24	21335/2020	Antissoro para a diagnose de PVY; Antissoro para diagnose de PLRV; Antissoro para Diagnose de PVS; Antissoro paga diagnose de PVX.	18.442,55	Convênio nº 144/2019
TOTAL			3.135.600,10	

4. PRESTAÇÕES DE CONTAS SUBMETIDAS

No ano de 2020, foram apresentadas aos financiadores e à instituição apoiada, **224** (duzentos e vinte e seis) prestações de contas parciais e finais, das quais 209 (duzentas e nove) foram enviadas no prazo, e apenas 07 (sete) foram enviadas além do prazo previsto nos contratos/convênios em razão de atraso de responsabilidade de terceiros.

Em relação as 07 (sete) prestações mencionadas, o prazo médio de atraso foi de 31 (trinta e um) dias. Esses atrasos ocorreram em razão de:

- ausência de assinatura dos coordenadores dos projetos nas planilhas da prestação de contas financeira. Os Coordenadores, em razão de estarem realizando trabalhos em campo ou executando serviços em trabalho remoto, não compareceram presencialmente na Fundação para assinar os documentos da prestação de contas;
- atraso no envio do Relatório Técnico Parcial/Final do projeto pelo coordenador;
- morosidade na devolução de documentos de transferência pelo órgão de registro de patrimônio da UFLA, relativos aos bens permanentes adquiridos no âmbito de projetos.

5. O DETALHAMENTO DOS PROJETOS GERENCIADOS EM 2020

O detalhamento dos projetos consta nos **Anexos I e II**, parte integrante deste relatório.

No **Anexo I** constam os projetos e recursos recebidos no exercício.

No **Anexo II** constam a indicação dos coordenadores, os valores aprovados, valores executados em 2020, as taxas aplicadas e os valores ressarcidos à fundação a título de Despesas Operacionais e Administrativas – DOA.

Compilação das informações de projetos

Orgão	Quantidade	Valor Total dos Projetos	Valor Executado em 2020	Valores Recebidos pela Fundecc - DO	Valores Recebidos pela Fundecc - DO no ano de 2020
FAPEMIG	102	R\$ 49.681.705,75	R\$ 8.081.037,26	R\$ 444.413,92	R\$ 111.684,01
DIVERSOS	164	R\$ 131.676.512,90	R\$ 31.564.976,26	R\$ 912.534,95	R\$ 1.267.096,36
FINEP	8	R\$ 21.018.918,68	R\$ 11.179.129,46	R\$ 248.846,07	R\$ 167.365,53
TOTAIS	274	R\$ 202.377.137,33	R\$ 50.825.142,98	R\$ 1.605.794,94	R\$ 1.546.145,90

É necessário esclarecer que a diferença nos valores de receitas oriundas de projetos que totaliza o valor de **R\$ 57.137.765,18**, e o apresentado na Demonstração de Resultado do Exercício - DRE, no valor de **R\$31.015.632,00**, se deve ao seguinte aspecto:

O valor de R\$ 57.137.765,18, cujo detalhamento se encontra no item acima, refere-se ao valor total dos recursos recebidos em contas bancárias destinadas a movimentação de recursos de projetos.

Porém, o reconhecimento da receita não se dá com o ingresso dos recursos na conta bancária, mas somente quando os recursos são aplicados na execução dos projetos, procedimento que conta no Parecer CAOTS/CONTROLADORIA/ Nº 118/2019 DO MPMG (cópia anexa), exarado quando da análise da prestação de contas da Fundação relativa ao ano base de 2018, sendo que referida orientação, segundo o parecer, teve por amparo a Resolução 1.409/2012 – ITG 2002, e o Manual de Procedimentos para o Terceiro Setor.

Assim, do valor dos recursos recebidos no ano de 2020, as Receitas foram reconhecidas na medida em que os recursos foram aplicados na execução dos projetos.

De acordo com a Demonstração do Resultado do Exercício, os valores de Receitas e Despesas no âmbito dos projetos, foram:

Receitas	
Receitas de Projetos	31.030.302,99
Receitas Financeiras de Projetos	1.050,65
Total de Receitas	31.031.353,64

Despesas	
Despesas de Projetos	31.015.631,97
Despesas Financeiras de Projetos	15.721,67
Total de Despesas	31.031.353,64

Verifica-se que o valor total de receitas é igual ao valor total das despesas dos projetos, justamente porque o reconhecimento da receita ocorre mediante a aplicação dos recursos na execução do projeto.

Os valores dos recursos recebidos e ainda não utilizados, permanecem no Ativo, nas contas de Bancos e de Aplicações Financeiras com restrições, e na medida em que forem utilizados nos projetos, haverá o reconhecimento da receita e respectiva despesa.

6. INTERVENIÊNCIA EM EXECUÇÃO DE OBRAS PARA A UFLA

No ano base de 2020, a obra realizada foi objeto do convênio Finep abaixo identificado, e que consiste na construção do Centro de Ecologia Aplicada oriunda do projeto abaixo.

Projeto	Valor total do projeto	Valor para obra em 2020
Convênio 01.13.0372.03 - Finep Ref. 0650/13 – objeto do convênio: Plano de desenvolvimento institucional da infraestrutura de pesquisa da UFLA	R\$ 3.741.246,00	R\$1.007.310,37

7. VALOR TOTAL DOS EQUIPAMENTOS ADQUIRIDOS PELA FUNDECC E TRANSFERIDOS AO PATRIMÔNIO DA UFLA

No ano de 2020, a Fundação transferiu em bens permanentes, para o patrimônio da Universidade, 188 equipamentos no valor total de **R\$1.726.662,60** (um milhão, setecentos e vinte e seis mil, seiscentos e sessenta e dois reais e sessenta centavos, conforme na tabela abaixo.

Todas as aquisições se deram no âmbito dos projetos, e as informações das transferências, além de serem objeto de Termo de Transferência firmado pelos representantes da Fundação e da Universidade, integram a prestação de contas financeira do respectivo projeto.

RELAÇÃO DE BENS ADQUIRIDO PELA FUNDECC E TRANSFERIDOS AO PATRIMÔNIO DA UFLA

Nº	Data	Projeto	Coordenador	Depto	Local	Equipamento	Qtidade	Valor unitário	Valor Total	Valor do Projeto
002-2020	20/01/2020	CAG APQ-02464-16	SORAIA VILELA BORGES	DCA	DCA	FORNO MICROONDAS LG MS3059 110V PRATA 30 LITROS	1	R\$ 548,00	R\$ 548,00	R\$ 34.817,66
004-2020	22/01/2020	CONVÊNIO 5.316/15 TB CIÊNCIA DO SOLO	FÁTIMA MARIA DE SOUZA MOREIRA	DCS	DCS	ESPECTROFOTÔMETRO MODELO 600S, marca FEMTO, Faixa espectral: 325 a 1100 nm	1	R\$ 11.451,00	R\$ 11.451,00	R\$ 35.000.000,00
005-2020	29/01/2020	CAG APQ-03605-17	MÁRIO LÚCIO VILELA DE RESENDE	DFP	DFP	Colorímetro Delta Vista D0	1	R\$ 29.270,00	R\$ 29.270,00	R\$ 3.361.871,74
007-2020	03/02/2020	CRA RDP-00070-18	MARCONI SOUZA SILVA	DBI	DBI	Ultrafreezer - 80°C, modelo: IULT 335/590D - MARCA: INDREL	1	R\$ 43.000,00	R\$ 43.000,00	R\$ 434.966,47
009-2020	04/02/2020	CAG APQ-02550-16	MARIA LÚCIA BIANCHI	DQI	DQI	Bomba de Distribuição Dq/Sim Smart - Ncm 84138100	1	R\$ 1.966,86	R\$ 1.966,86	R\$ 16.800,00
011-2020	10/02/2020	CONVÊNIO 006/2019	ANTÔNIO CHALFUN JÚNIOR	DBI	DBI	Cabina de fluxo laminar BIOSEG 12 - 1EAC0137	1	R\$ 16.120,00	R\$ 16.120,00	R\$ 237.900,00
012-2020	10/02/2020	CONVÊNIO 5.316/15 TB ENGENHARIA AGRÍCOLA	EDNILTON TAVARES DE ANDRADE	DEA	DEA	Balança Digital COM 2 CASA DECIMAL (0,01) MARCA BEL MODELO S2202H	1	R\$ 1.920,00	R\$ 1.920,00	R\$ 35.000.000,00
013-2020	11/02/2020	CONVÊNIO 5.316/15 TB CIÊNCIA DO SOLO	FÁTIMA MARIA DE SOUZA MOREIRA	DCS	DCS	Computador Desktop Processador Core i7 9700K Gabinete Redragon	1	R\$ 8.849,00	R\$ 8.849,00	R\$ 35.000.000,00
014-2020	14/02/2020	CAG APQ-03605-17	MÁRIO LÚCIO VILELA DE RESENDE	DFP	DFP	Balança semi-analítica modelo AD500 marca Marte	1	R\$ 2.680,00	R\$ 2.680,00	R\$ 3.361.871,74
015-2020	18/02/2020	CAG APQ-03268-16	PETER BITENCOURT FARIA	DMV	DMV	Coluna cromatográfica GC SP-2380	1	R\$ 3.785,00	R\$ 3.785,00	R\$ 24.885,00

Nº	Data	Projeto	Coordenador	Depto	Local	Equipamento	Qtidade	Valor unitário	Valor Total	Valor do Projeto
016-2020	20/02/2020	CAG APQ-02464-16	SORAIA VILELA BORGES	DCA	DCA	Ponto de Fusão Analógica - Marca: TECNOPON	1	R\$ 1.581,00	R\$ 1.581,00	R\$ 34.817,66
017-2020	20/02/2020	CRA RDP-00070-18	MARCONI SOUZA SILVA	DBI	DBI	Refrigerador Consult Frost Free Duplex 441L Branca	1	R\$ 2.450,00	R\$ 2.450,00	R\$ 434.966,47
						Freezer Consult vertical 246 litros branca	1	R\$ 2.170,00	R\$ 2.170,00	
019-2020	21/02/2020	CONVÊNIO 091/2019	FLÁVIO MEIRA BORÉM	DEG	DEG	Sistema de Cromatografia Líquida de Altíssima Eficiência e Velocidade. Cromatógrafo Líquido Agilent 1260 infinity II	1	R\$ 216.136,50	R\$ 216.136,50	R\$ 570.119,24
020-2020	20/02/2020	CONVÊNIO 223/2018	RODRIGO NORBERTO PEREIRA	DMV	DMV	Bomba de infusão Uso Veterinário Modelo Unifusion VP50	5	R\$ 3.250,00	R\$ 16.250,00	R\$ 5.056.320,00
021-2020	28/02/2020	CONVÊNIO 4020000813 CEMIG GT 0612	PAULO DOS SANTOS POMPEU	DBI	DBI	HD Externo 2 Tb Seagate 3.0	1	R\$ 430,00	R\$ 430,00	R\$ 4.427.885,81
022-2020	02/03/2020	CAG PPM-00474-16	VALTER CARVALHO DE ANDRADE JÚNIOR	DAG	DAG	Freezer Vertical CVU30 c/ Degelo Manual 1 Porta 246	1	R\$ 2.299,90	R\$ 2.299,90	R\$ 50.400,00
023-2020	10/03/2020	CRA RDP-00070-18	MARCONI SOUZA SILVA	DBI	DBI	Soquete para Bússola Tipo Brunton F-3040 9014.90.00	1	R\$ 420,00	R\$ 420,00	R\$ 434.966,47
						Tripé de Alumínio Brunton F-3051 9014.90.00	1	R\$ 780,00	R\$ 780,00	
						Bússola geológica Brunton International Transit - F-5006LM F-5006 9014.10.00	1	R\$ 3.000,00	R\$ 3.000,00	

Nº	Data	Projeto	Coordenador	Depto	Local	Equipamento	Qtidade	Valor unitário	Valor Total	Valor do Projeto
024-2020	10/03/2020	CONVÊNIO 5.316/15 TB BOTÂNICA APLICADA	EVARISTO MAURO DE CASTRO	DBI	DBI	Bomba de Água periférica voltagem de 220v com 1 HP	1	R\$ 450,00	R\$ 450,00	R\$ 35.000.000,00
026-2020	26/08/2020	CONVÊNIO 113/2017	DOUGLAS RAMOS GUELFY SILVA	DCS	DCS	Mini Leito Fluidizado Labmaq MLF	1	R\$ 33.840,00	R\$ 33.840,00	R\$ 252.160,00
028-2020	17/03/2020	CHE APQ-04020-15	ANA ELIZA FERREIRA ALVIM DA SILVA	DCOM	DCOM	Computador Desktop I7, 8G, 1T, WINDOWS 10, COM MONITOR 21	3	R\$ 3.999,00	R\$ 11.997,00	R\$ 162.493,51
029-2020	30/07/2020	CONVÊNIO 4020000813 CEMIG GT 0612	PAULO DOS SANTOS POMPEU	DBI	DBI	Fluxômetro Mecânico modelo 2030BR	3	R\$ 2.800,00	R\$ 8.400,00	R\$ 4.427.885,81
031-2020	30/07/2020	CONVÊNIO 143/2019	VICENTE PAULO CAMPOS	DFP	DFP	Agitador mecânico de solo 20l 230V REF. RW20: Marca Ika	1	R\$ 3.784,50	R\$ 3.784,50	R\$ 2.951.538,50
033-2020	31/07/2020	CONVÊNIO 143/2019	VICENTE PAULO CAMPOS	DFP	DFP	Armários de aço com 2 portas e prateleiras	4	R\$ 750,00	R\$ 3.000,00	R\$ 2.951.538,50
034-2020	30/07/2020	CONVÊNIO 5.316/15 TB CIÊNCIA DO SOLO	FÁTIMA MARIA DE SOUZA MOREIRA	DCS	DCS	Impressora Multifuncional HP Neverstop 1200A	1	R\$ 1.599,00	R\$ 1.599,00	R\$ 35.000.000,00
035-2020	30/07/2020	CONVÊNIO 5.316/15 TB CIÊNCIA DO SOLO	FÁTIMA MARIA DE SOUZA MOREIRA	DCS	DCS	PHMETRO CONDUTIVIMETRO BANCADA MARCA AZ NCM: 90728014	1	R\$ 1.131,00	R\$ 1.131,00	R\$ 35.000.000,00
036-2020	07/04/2020	CVZ PPM-00765-16	JOSÉ CAMISÃO DE SOUZA	DZO	DZO	Centrífuga para Tubos Analógica Marca Centrilab	1	R\$ 1.370,00	R\$ 1.370,00	R\$ 50.400,00
038-2020	08/04/2020	CAG PPM-00474-16	VALTER CARVALHO DE ANDRADE JÚNIOR	DAG	DAG	Balança eletrônica de precisão para pesagem hidrostática	1	R\$ 4.550,00	R\$ 4.550,00	R\$ 50.400,00
039-2020	08/04/2020	CAG APQ-01820-15	VICENTE PAULO CAMPOS	DFP	DBI	Refrigerador Frost Free com Sistema Multiflow 553L Branco	2	R\$ 4.137,00	R\$ 8.274,00	R\$ 35.175,00

Nº	Data	Projeto	Coordenador	Depto	Local	Equipamento	Qtidade	Valor unitário	Valor Total	Valor do Projeto
040-2020	25/09/2020	CONVÊNIO 223/2018	RODRIGO NORBERTO PEREIRA	DMV	DMV	Furadeira Óssea FUR 1/4 VVR MDP205/M6501G 110V MT	1	R\$ 890,00	R\$ 890,00	R\$ 5.056.320,00
041-2020	14/04/2020	CONVÊNIO 5.316/15 TB ENGENHARIA AGRÍCOLA	EDNILTON TAVARES DE ANDRADE	DEA	DEA	Fonte de Alimentação Digital Regulável 15V 2A-OS 1502DD 127V	1	R\$ 265,17	R\$ 265,17	R\$ 35.000.000,00
042-2020	14/04/2020	CONVÊNIO 4020000813 CEMIG GT 0612	PAULO DOS SANTOS POMPEU	DBI	DBI	Antena Externa para GPS Garmin GPS19X HVS NMEA0183 X8RFCFR2K	1	R\$ 2.094,00	R\$ 2.094,00	R\$ 4.427.885,81
043-2020	16/04/2020	CONVÊNIO 4020000812 CEMIG GT 611	EDUARDO VAN DEN BERG	DBI	DBI	Gravador 28 - Audiomoth v1.1.0	30	R\$ 407,21	R\$ 12.216,56	R\$ 4.318.913,57
044-2020	17/04/2020	CAG PPM-00285-16	PATRÍCIA DUARTE DE OLIVEIRA PAIVA	DAG	DAG	Computador Notebook Lenovo C340 Ideapad	1	R\$ 4.797,00	R\$ 4.797,00	R\$ 25.200,00
045-2020	24/04/2020	CONVÊNIO 223/2018	RODRIGO NORBERTO PEREIRA	DMV	DMV	Freezer Vertical Consul 246 Litros - CVU30EB	1	R\$ 2.397,00	R\$ 2.397,00	R\$ 5.056.320,00
						Geladeira Consult Frost Free 342 litros Branca	1	R\$ 1.697,00	R\$ 1.697,00	
046-2020	27/04/2020	CVZ APQ-01801-15	ANA PAULA PECONICK	DMV	DMV	Banho ULTRA-SOM C/ TIMER C/ AQUEC. CAPAC. 6 LT MOD. SSBu	1	R\$ 2.290,00	R\$ 2.290,00	R\$ 57.421,39
						Mesa Agitadora Orbital 110v	1	R\$ 3.440,00	R\$ 3.440,00	
047-2020	28/04/2020	CAG PPM-00474-16	VALTER CARVALHO DE ANDRADE JÚNIOR	DAG	DAG	Computador Notebook Dell Inspiron I15-3583-A20P	1	R\$ 2.997,00	R\$ 2.997,00	R\$ 50.400,00
048-2020	29/04/2020	CRA RDP-00099-18	RODRIGO LOPES FERREIRA	DBI	DBI	Sonda multiparametros marca HORIBA, modelo U-52	1	R\$ 30.500,00	R\$ 30.500,00	R\$ 236.924,10
049-2020	06/05/2020	CONVÊNIO 223/2018	RODRIGO NORBERTO PEREIRA	DMV	DMV	Ar Condicionado Split Hw On/Off Consul 12000 Btus Frio 220V Monofasico CBN12CBBNA	2	R\$ 1.997,00	R\$ 3.994,00	R\$ 5.056.320,00

Nº	Data	Projeto	Coordenador	Depto	Local	Equipamento	Qtidade	Valor unitário	Valor Total	Valor do Projeto
052-2020	13/05/2020	CAG APQ-00273-16	GILVANO EBLING BRONDANI	DCF	DCF	Ar Condicionado Split Gree Eco Garden 18.000 BTU/h Frio	1	R\$ 2.257,00	R\$ 2.257,00	R\$ 50.032,50
054-2020	19/05/2020	CONVÊNIO 223/2018	RODRIGO NORBERTO PEREIRA	DMV	DMV	Tronco (BRETE) VF premium com adaptação para balança eletrônica e balança eletrônica modelo VF Premium marca Valfran	1	R\$ 25.000,00	R\$ 25.000,00	R\$ 5.056.320,00
056-2020	22/07/2020	CAG PPM-00285-16	PATRICIA DUARTE DE OLIVEIRA PAIVA	DAG	DAG	HD Externo Portátil Expansion USB 3.0 4TB	1	R\$ 697,00	R\$ 697,00	R\$ 25.200,00
065-2020	23/06/2020	CONVÊNIO 143/2019	VICENTE PAULO CAMPOS	DFP	DFP	Centrífuga de bancada ventilada modelo Rotofix 32A da marca Hettich	1	R\$ 22.952,84	R\$ 22.952,84	R\$ 2.951.538,50
066-2020	24/06/2020	CAG APQ 02075-16	BRUNO MONTOANI SILVA	DCS	DCS	Balança Semi-Analítica Marca: Shimadzu	1	R\$ 2.736,17	R\$ 2.736,17	R\$ 39.387,92
067-2020	30/06/2020	CONVÊNIO 5.316/15 TB CIÊNCIA DO SOLO	FÁTIMA MARIA DE SOUZA MOREIRA	DCS	DCS	Bomba de vácuo equipada com conjunto de aspiração acoplada na base	2	R\$ 5.922,84	R\$ 11.845,68	R\$ 35.000.000,00
069-2020	02/07/2020	CAG APQ 02075-16	BRUNO MONTOANI SILVA	DCS	DCS	Penetrômetro digital automático, de bancada, para registro e leitura de dados em computador de mesa.	1	R\$ 21.500,00	R\$ 21.500,00	R\$ 39.387,92
071-2020	09/07/2020	CONVÊNIO 167/2018	PAULO HENRIQUE MONTAGNANA VICENTE LEME	INBATEC	INBATEC	Notebook Doméstico Dell Inspiron 5481 2 em 1 intel® Core i7 - 10510U	1	R\$ 7.001,48	R\$ 7.001,48	R\$ 957.000,00

Nº	Data	Projeto	Coordenador	Depto	Local	Equipamento	Qtidade	Valor unitário	Valor Total	Valor do Projeto
073-2020	13/08/2020	CONVÊNIO 01.13.0372.03 - Finep Ref. 0650/13	JOZIANA MUNIZ DE PAIVA BARÇANTE	PRP	DBI	Ar Condicionado Split Agratto Fit Top 9.000 BTU/h Frio CCST9FR4-02	1	R\$ 1.697,00	R\$ 1.697,00	R\$ 3.741.246,00
						Ar Condicionado Split HW Agratto Fit Top 12.000 BTU/h	4	R\$ 1.874,25	R\$ 7.497,00	
						Ar Condicionado Split Agratto Fit 18.000 BTU/h Frio R-410A	4	R\$ 2.874,25	R\$ 11.497,00	
						Ar Condicionado Split Elgin Eco Power 24.000 BTU/h Frio HWF124B2IA	7	R\$ 3.285,28	R\$ 22.996,96	
						Ar Condicionado Split HW Agratto ECO 30.000 BTUs	6	R\$ 4.582,83	R\$ 27.496,98	
						Ar Condicionado Split Piso Teto Philco 36.000 BTU/h Frio PAC36000PFM5	9	R\$ 6.188,88	R\$ 55.699,92	
Ar Condicionado Split Teto Elgin Eco 48.000 BTU/h Frio PEFI48B2NC Trifásico	5	R\$ 7.479,40	R\$ 37.397,00							
079-2020	24/09/2020	CONVÊNIO 093/2019	RONALD ZANETTI BONETTI FILHO	DEN	DEN	HD Externo Portátil 3.0 2TB WD	1	R\$ 620,00	R\$ 620,00	R\$ 344.000,00
080-2020	01/10/2020	CONVÊNIO 064/2017	GUSTAVO HENRIQUE DENZIN TONOLI	DCF	DCF	Aparelho para revestimento com barra (coating) e acessórios, MODELO SVA- B	1	R\$ 60.000,00	R\$ 60.000,00	R\$ 380.567,40
082-2020	05/10/2020	CONVÊNIO 5.316/15 TB CIÊNCIA DO SOLO	FÁTIMA MARIA DE SOUZA MOREIRA	DCS	DCS	Balança Semi Analítica MILESIMAL (0,001G) MODELO BL320H-I (0,001) - MARCA SHIMADZU	2	R\$ 2.955,00	R\$ 5.910,00	R\$ 35.000.000,00

Nº	Data	Projeto	Coordenador	Depto	Local	Equipamento	Qtidade	Valor unitário	Valor Total	Valor do Projeto
092-2020	11/11/2020	CONVÊNIO 091/2019	FLÁVIO MEIRA BORÉM	DEG	DEG	Centrífuga de Bancada Digital - 6.000 RPM Marca Cientec CT-6000	1	R\$ 13.240,00	R\$ 13.240,00	R\$ 570.119,24
093-2020	12/11/2020	TEC APQ-01922-16	JOAQUIM PAULO DA SILVA	DFI	DFI	Fonte Programável de Corrente Contínua - CC Carton: 1: 23.5x16.22x12.91 HTS: 9030840000 Country of Origin: China	1	R\$ 15.532,02	R\$ 15.532,02	R\$ 45.160,50
095-2020	19/11/2020	CSA APQ 00997/19	PAULO HENRIQUE MONTAGNANA VICENTE LEME	DAE	DAE	Desktop Dell optiplex 3070 com monitor Dell 18,5"	1	R\$ 3.069,95	R\$ 3.069,95	R\$ 498.169,09
						Notebook Dell inspiron 14 5481 2 em 1 + capa Dell professional 14	1	R\$ 4.880,08	R\$ 4.880,08	
001-2020	06/01/2020	TEC APQ-02220-15	FÁTIMA RESENDE LUIZ FIA	DEG	DEG	Estufa de Cultura Bacteriológica 403-1D ETHIK 20V 60°C 81L - DE +7 A +60 °C	1	R\$ 3.501,00	R\$ 3.501,00	R\$ 34.937,56
003-2020	21/01/2020	CAG APQ-02306-15	RONALDO FIA	DEG	DEG	Condutímetro de Bancada SIMPLA EC150 MEDIDOR DE CONDUTIVIDADE DE B	1	R\$ 1.047,90	R\$ 1.047,90	R\$ 40.514,25
006-2020	29/01/2020	CAG APQ-02306-15	RONALDO FIA	DEG	DEG	PHMETRO DE BANCADA -2,00 A 18,00 PH COM COMPENSAÇÃO DE TEMPERATURA	1	R\$ 1.485,00	R\$ 1.485,00	R\$ 40.514,25
010-2020	06/02/2020	CAG APQ-01820-15	VICENTE PAULO CAMPOS	DFP	DFP	QUBIT 4 QUANTITATION STARTER KIT, WITH WIFI, NÚMERO DE CATÁLOGO Q33239	1	R\$ 12.000,00	R\$ 12.000,00	R\$ 35.175,00

Nº	Data	Projeto	Coordenador	Depto	Local	Equipamento	Qtidade	Valor unitário	Valor Total	Valor do Projeto
027-2020	19/08/2020	1350 - CONVÊNIO 092/2019 - COFFEE FERMENTATION	ROSANE FREITAS SCHWAN	DBI	DBI	SPRAY DRYER 5 I DE CAPACIDADE MODELO SD 5.0 2	1	R\$ 213.000,00	R\$ 213.000,00	R\$ 792.499,50
030-2020	19/03/2020	CONVÊNIO 064/2017	GUSTAVO HENRIQUE DENZIN TONOLI	DCF	DCF	Mandril Conico para testes em papéis e revestimentos	1	R\$ 2.631,00	R\$ 19.878,20	R\$ 380.567,40
						Mandril Cilindrico Modelo Gardco	1	R\$ 4.400,00		
						Viscosimetro Stormer com Estroboscópio e Led	1	R\$ 5.972,00		
						Aparelho para teste dureza Lapis Wolff Wilborn Americano	1	R\$ 1.713,00		
						Aparelho para teste dureza Lapis Wolff Wilborn Europeu	1	R\$ 1.610,00		
						Aparelho para teste de absorção de água em papel	1	R\$ 3.552,00		
050-2020	30/07/2020	Administração FUNDECC	FLÁVIO MEIRA BORÉM	DEG	DEG	Nobreak NHS Laser Senoidal 5 KVA	1	R\$ 8.650,00	R\$ 8.650,00	
053-2020	26/08/2020	CONVÊNIO 063/19	RODRIGO LOPES FERREIRA	DBI	DBI	Microscópio Eletrônico de Varredura de bancada HITACHI TM4008-7	1	R\$ 379.428,59	R\$ 379.428,59	R\$ 312.100,00
055-2020	08/06/2020	CAG APQ-02492-15	RICARDO MAGELA DE SOUZA	DFP	DFP	Computador Notebook Dell Inspiron 15 3583 8 GB HD de 2TB	1	R\$ 4.709,75	R\$ 4.709,75	R\$ 48.090,00
059-2020	02/06/2020	CAG PPM 00611-16	FABIO LÚCIO SANTOS	DEG	DEG	Impressora Sethi3D S3X	1	R\$ 9.455,00	R\$ 9.455,00	R\$ 50.400,00

Nº	Data	Projeto	Coordenador	Depto	Local	Equipamento	Qtidade	Valor unitário	Valor Total	Valor do Projeto
061-2020	09/06/2020	CONVÊNIO 091/2019	FLÁVIO MEIRA BORÉM	DEG	DEG	Espectrofotômetro Digital UV/VIS 190 A 1020NM	1	R\$ 12.690,00	R\$ 12.690,00	R\$ 570.119,24
062-2020	09/06/2020	CONVÊNIO 091/2019	FLÁVIO MEIRA BORÉM	DEG	DEG	Balança analítica digital 0220 gr x 0,0001g	1	R\$ 6.900,00	R\$ 6.900,00	R\$ 570.119,24
064-2020	22/06/2020	CONVÊNIO 093/2019	RONALD ZANETTI BONETTI FILHO	DEN	DEN	Computador Notebook I7 DELL	1	R\$ 4.599,00	R\$ 4.599,00	R\$ 344.000,00
068-2020	30/06/2020	CEX APQ-03095-16	TALES HEIMFARTH	DCC	DCC	Desktop Corporativo Dell OptiPlex 7070 SFF com Monitor de 23,8 Dell SE2419HR	1	R\$ 5.425,78	R\$ 5.425,78	R\$ 9.308,25
072-2020	13/08/2020	CONVÊNIO 01.17.0046.00 - Finep 058/16	JOZIANA MUNIZ DE PAIVA BARÇANTE	PRP	DCS	Estabilizador Senus Lite 20 Kva	1	R\$ 12.814,00	R\$ 12.814,00	R\$ 2.799.678,80
075-2020	28/08/2020	CONVÊNIO 244/2019	RONALD ZANETTI BONETTI FILHO	DEN	DEN	Câmera de Vídeo 4K touch screen wifi 1080p 30fps marca/modelo: SJCAM SJ8 PLUS	1	R\$ 1.390,00	R\$ 1.390,00	R\$ 31.000,00
076-2020	02/09/2020	CONVÊNIO 01.19.0102.00 - FINEP REF. 316/18	JOZIANA MUNIZ DE PAIVA BARÇANTE	PRP	DEG	Máquina Universal de Ensaios INSTRON, modelo EMIC 23-100	1	R\$ 297.790,00	R\$ 297.790,00	R\$ 2.414.556,45
077-2020	16/09/2020	CAG APQ-00891-16	RAFAEL FARINASSI MENDES	DEG	DEG	Máquina Extrusora de Telha para Laboratório	1	R\$ 76.900,00	R\$ 76.900,00	R\$ 197.786,40
081-2020	01/10/2020	CONVÊNIO 093/2019	RONALD ZANETTI BONETTI FILHO	DEN	DEN	Datalogger de Temperatura e Umidade com Conexão USB Direta - AK172 mini	10	R\$ 630,00	R\$ 6.300,00	R\$ 344.000,00
083-2020	21/10/2020	CONVÊNIO 092/2019	ROSANE FREITAS SCHWAN	DBI	DBI	Biorreator fermentador Pneumático, Tipo Air-Lift, Modelo Tec-Bio-P-150-Airlift-E1, Marca Tecnal	1	R\$ 75.400,00	R\$ 75.400,00	R\$ 792.499,50
087-2020	27/10/2020	CONVÊNIO 01.12.0489.04 - FINEP REF. 0194/12	JOZIANA MUNIZ DE PAIVA BARÇANTE	PRP	Fazenda Palmital	Sistema de Portões Inteligentes para Ordenha Robotizada DELAVAL	1	R\$ 80.000,00	R\$ 80.000,00	R\$ 3.853.110,00

Nº	Data	Projeto	Coordenador	Depto	Local	Equipamento	Qtidade	Valor unitário	Valor Total	Valor do Projeto
088-2020	27/10/2020	CONVÊNIO 01.12.0489.04 - FINEP REF. 0194/12	JOZIANA MUNIZ DE PAIVA BARÇANTE	PRP	Fazenda Palmital	Chorumeira - Distribuidor de adubo orgânico líquido com bomba a vácuo	1	R\$ 25.000,00	R\$ 25.000,00	R\$ 3.853.110,00
089-2020	29/10/2020	CONVÊNIO 01.12.0489.04 - FINEP REF. 0194/12	JOZIANA MUNIZ DE PAIVA BARÇANTE	PRP	Fazenda Palmital	Estação de ordenha robotizada VMS 220Vx3; Bomba vácuo VP900 com capacidade para 55 a 65 vacas ou mais de 2000 L/dia em sistema de tráfico livre.	1	R\$ 601.900,00	R\$ 601.900,00	R\$ 3.853.110,00
090-2020	03/11/2020	CONVÊNIO 5.316/15 TB ENGENHARIA FLORESTAL	NATALINO CALEGÁRIO	DCF	DCF	Drone DJI Mavic Air 2	1	R\$ 10.521,00	R\$ 10.521,00	R\$ 35.000.000,00
091-2020	22/12/2020	CONVÊNIO 107/2018	ADRIANO TEODORO BRUZI	DAG	DAG	Computador Notebook Inspiron 14 5000 series 2 em 1	1	R\$ 5.550,48	R\$ 5.550,48	R\$ 388.900,00
092-2020	11/11/2020	CONVÊNIO 091/2019	FLÁVIO MEIRA BORÉM	DEG	DEG	Centrifuga de Bancada Digital - 6.000 RPM Marca Cientec CT-6000	1	R\$ 13.240,00	R\$ 13.240,00	R\$ 570.119,24
097-2020	02/12/2020	CONVÊNIO 01.12.0489.04 - FINEP REF. 0194/12	JOZIANA MUNIZ DE PAIVA BARÇANTE	PRP	Fazenda Palmital	Tronco para casqueamento	1	R\$ 8.000,00	R\$ 8.000,00	R\$ 3.853.110,00
100-2020	08/12/2020	CONVÊNIO 01.12.0489.04 - FINEP REF. 0194/12	JOZIANA MUNIZ DE PAIVA BARÇANTE	PRP	Fazenda Palmital	Câmera de Escore Corporal para ordenha robotizada DELAVAL	1	R\$ 42.000,00	R\$ 42.000,00	R\$ 3.853.110,00
101-2020	11/12/2020	Acordo 004/2020	MARCO AURÉLIO CARBONE CARNEIRO	DCS	DCS	Bloco Digestor Marca Tecnal, Modelo TE-040/25, capacidade para 40 provas micro	1	R\$ 3.940,00	R\$ 3.940,00	R\$ 1.270.872,80
103-2020	15/12/2020	CRA RDP-00099-18	RODRIGO LOPES FERREIRA	DBI	DBI	Lanterna de cabeça Petz DUOS 1100 Lumens	3	R\$ 3.360,00	R\$ 10.080,00	R\$ 236.924,10

Nº	Data	Projeto	Coordenador	Depto	Local	Equipamento	Qtidade	Valor unitário	Valor Total	Valor do Projeto
104-2020	15/12/2020	CONVÊNIO 092/2019	ROSANE FREITAS SCHWAN	DBI	DBI	Ar Condicionado Split Hi Wall Philco 30.000 BTUs/h	2	R\$ 5.376,00	R\$ 10.752,00	R\$ 792.499,50
105-2020	15/12/2020	CAG APQ-00273-16	GILVANO EBLING BRONDANI	DCF	DCF	Ar Condicionado Split Hi Wall Electrolux Ecoturbo 9000 BTUs Frio R410 - 220 Volts	1	R\$ 1.947,00	R\$ 1.947,00	R\$ 50.032,50
025-2020	10/03/2020	CRA RDP-00092-18	LETÍCIA MARIA VIEIRA	DCF	DCF	Esteromicroscópio Binocular com magnificações entre 8x e 40x, com lente frontal de 2x	1	R\$ 11.280,00	R\$ 11.280,00	R\$ 235.585,67

8. RESSARCIMENTOS E OUTROS PAGAMENTOS REALIZADOS PELA FUNDECC À UFLA

No ano de 2020, a Fundação recolheu por meio de GRU os valores relativos a taxas devidas a Universidade, por ressarcimento pelo uso do nome em projetos, despesas (água, esgoto, telefonia), aluguel de prédios, devolução de saldos remanescentes em projetos etc, que totalizaram a quantia de **R\$234.954,34** (duzentos e trinta e quatro mil, novecentos e cinquenta e quatro reais e trinta e quatro centavos).

Projeto	Finalidade	Valor
ADMINISTRAÇÃO FUNDECC Casa de Hospedagem Alvorada	Pagamento referente a consumo de água esgoto competência 10/2020	R\$ 44,98
ADMINISTRAÇÃO FUNDECC	Pagamento referente a consumo de água e esgoto competência 10/2020.	R\$ 419,62
ADMINISTRAÇÃO FUNDECC	Pagamento referente a serviços de telefonia competência 11/2020.	R\$ 309,95
ADMINISTRAÇÃO FUNDECC	Pagamento referente a serviços de telefonia competência 10/2020.	R\$ 231,63
ADMINISTRAÇÃO FUNDECC	Pagamento referente ao aluguel do prédio.	R\$ 9.602,32
ADMINISTRAÇÃO FUNDECC Casa de Hospedagem Alvorada	Pagamento referente a consumo de energia elétrica mês 10/2020.	R\$ 664,00
ADMINISTRAÇÃO FUNDECC Casa de Hospedagem Alvorada	Pagamento referente a consumo de energia elétrica mês 09/2020.	R\$ 371,20
ADMINISTRAÇÃO FUNDECC Casa de Hospedagem Alvorada	Pagamento referente a consumo de água e esgoto mês 09/2020.	R\$ 49,39
ACORDO 009/2020	Taxa de ressarcimento a UFLA - ano 2020	R\$ 1.613,23
Acordo de Parceria n.003/2020	Taxa de ressarcimento a UFLA ano 2020	R\$ 3.120,00
Convênio 107/2018	Taxa de ressarcimento referente a 3º parcela	R\$ 3.838,33
ADMINISTRAÇÃO FUNDECC	Pagamento referente a telefonia fixa período dezembro/2019 a setembro/2020.	R\$ 1.405,72
ADMINISTRAÇÃO FUNDECC	Pagamento referente a consumo de água e esgoto, período Fevereiro/2020 a Setembro 2020.	R\$ 1.773,37
Convênio 006/2019	Taxa de ressarcimento a UFLA referente ao 1º Termo Aditivo do Plano de Trabalho.	R\$ 6.727,62
Convênio n 146/2019	Taxa de ressarcimento referente as receitas creditadas até setembro/2020	R\$ 132,13

Projeto	Finalidade	Valor
Convênio nº 144/2019	Taxa de ressarcimento referente as receitas creditadas até outubro/2020	R\$ 1.823,98
ADMINISTRAÇÃO FUNDECC	Pagamento referente a aluguel do prédio.	R\$ 9.602,32
Acordo n. 006/2020	Pagamento de taxa de ressarcimento a UFLA referente a 2º parcela	R\$ 1.403,00
Convênio 244/2019	Devolução de saldo remanescente do Convênio 244/2019 - Ensaio Formigas.	R\$ 407,30
Convênio 061/2020	Taxas UFLA referente as receitas creditadas até o mês de setembro/2020	R\$ 101,52
Convênio 223/2018	Taxa de ressarcimento referente as receitas creditadas nos meses de julho, agosto e setembro/2020	R\$ 81,94
ADMINISTRAÇÃO FUNDECC	Pagamento referente a aluguel do prédio.	R\$ 9.602,32
Convênio 167/2017 - 858614/2017 - SICONV	Devolução de saldo remanescente para a UFLA por meio da Plataforma + Brasil em 17/08/2020	R\$ 19.008,87
Convênio 165/2018	Taxa de ressarcimento referente ao mês de agosto/2020	R\$ 91,17
Convênio 165/2018	Taxa de ressarcimento referente ao mês de julho/2020	R\$ 181,56
ADMINISTRAÇÃO FUNDECC	Pagamento referente ao aluguel do prédio.	R\$ 9.602,43
Convênio 108/2018 - Treinamento em Imunologia	Taxa de ressarcimento a UFLA	R\$ 150,00
Convênio 165/2018	Taxa de ressarcimento referente as receitas creditadas no mês de julho/2020	R\$ 229,29
Convênio nº 194/2018	Taxa de ressarcimento referente ao crédito da 3ª parcela em 03/08/2020	R\$ 640,00
ADMINISTRAÇÃO FUNDECC	Pagamento referente ao aluguel do prédio.	R\$ 8.975,01
Acordo n.005/2020	Pagamento taxa de ressarcimento a UFLA - referente a 1ª parcela	R\$ 2.616,00
Acordo n. 006/2020	Pagamento de taxa de ressarcimento a UFLA referente a 1ª parcela	R\$ 467,67
Convênio 223/2018	Taxa de ressarcimento referente as receitas creditadas no mês de junho/2020	R\$ 73,79
Convênio 167/2018	Taxa de ressarcimento referente as receitas creditadas nos meses de maio e junho/2020	R\$ 54,40
Convênio 165/2018	Taxa de ressarcimento referente as receitas creditadas nos meses de maio e junho/2020	R\$ 142,75
Convênio 167/2018	Pagamento da taxa de ressarcimento a UFLA	R\$ 248,65
ADMINISTRAÇÃO FUNDECC	Pagamento referente ao aluguel do prédio.	R\$ 8.975,01
Convênio 082/2019	Devolução de saldo remanescente	R\$ 124,73

Projeto	Finalidade	Valor
Convênio 113/2017	Devolução de saldo remanescente	R\$ 2.366,53
Convênio 244/2019	Taxa de ressarcimento a UFLA	R\$ 742,50
Convênio 093/2019	Taxa de ressarcimento a UFLA referente ao ano de 2020	R\$ 6.925,58
Convênio 092/2019	Taxa de ressarcimento referente ao ano de 2020	R\$ 10.038,33
Convênio 091/2019	Taxa de ressarcimento referente ao ano de 2020	R\$ 9.153,22
Convênio 189/2018	Taxa de ressarcimento referente ao ano de 2020	R\$ 2.750,00
Convênio 165/2018	Taxa de ressarcimento referente as receitas creditadas abril/2020	R\$ 222,29
Convênio 167/2018	Taxa de ressarcimento referente as receitas creditada no mês de abril/2020	R\$ 124,10
Convênio 223/2018	Taxa de ressarcimento referente as receitas creditadas no mês de abril/2020	R\$ 518,26
ADMINISTRAÇÃO FUNDECC	Pagamento referente ao aluguel do prédio.	R\$ 8.975,01
Convênio 167/2018 - INBATEC	Taxa de ressarcimento referente as receitas creditada no mês de março/2020	R\$ 122,40
Convênio 223/2018 - Saúde Animal	Taxa de ressarcimento referente as receitas creditada no mês de março/2020	R\$ 1.040,98
Convênio 165/2018 - Editora	Taxa de ressarcimento referente as receitas creditadas março/2020	R\$ 437,10
ADMINISTRAÇÃO FUNDECC	Pagamento referente a consumo de água e esgoto, competência 01/2020.	R\$ 253,72
ADMINISTRAÇÃO FUNDECC	Pagamento referente a consumo de água e esgoto, competência 12/2019.	R\$ 594,32
ADMINISTRAÇÃO FUNDECC Casa de Hospedagem Alvorada/FAEPE	Pagamento referente a consumo de água e esgoto, competência 01/2020.	R\$ 4.541,82
ADMINISTRAÇÃO FUNDECC Casa de Hospedagem Alvorada	Pagamento referente a consumo de água e esgoto, competência 12/2019.	R\$ 1.986,43
Convênio 008/2020 - Gerdau	Taxa de ressarcimento referente a 1 parcela	R\$ 3.536,07
ADMINISTRAÇÃO FUNDECC Casa de Hospedagem Alvorada	Pagamento referente a consumo de energia elétrica competência 01/2020.	R\$ 1.188,00
ADMINISTRAÇÃO FUNDECC Casa de Hospedagem Alvorada/	Pagamento referente a consumo de energia elétrica competência 12/2019.	R\$ 765,60

Projeto	Finalidade	Valor
ADMINISTRAÇÃO FUNDECC Casa de Hospedagem Alvorada/FAEPE	Pagamento referente a consumo de energia elétrica competência 11/2019.	R\$ 1.083,60
ADMINISTRAÇÃO FUNDECC Casa de Hospedagem Alvorada/FAEPE	Pagamento referente a consumo de energia elétrica competência 10/2019.	R\$ 2.210,00
ADMINISTRAÇÃO FUNDECC	Pagamento referente a aluguel prédio Fundecc, competência 02/2020, contrato 036/2017.	R\$ 4.022,27
ADMINISTRAÇÃO FUNDECC	Pagamento referente ao aluguel do prédio.	R\$ 8.975,01
Convênio nº 144/2019	Taxa de ressarcimento referente as receitas creditadas dezembro/2019	R\$ 50,96
Convênio 165/2018	Taxa de ressarcimento referente as receitas creditadas fevereiro/2020	R\$ 125,34
Convênio 165/2018	Taxa de ressarcimento referente as receitas creditadas janeiro/2020	R\$ 141,58
Convênio 165/2018	GRU referente as receitas creditadas em novembro e dezembro de 2019	R\$ 361,08
Convênio 167/2018	Taxa de ressarcimento referente ao mês de fevereiro/2020	R\$ 155,91
Convênio 223/2018	Taxa de ressarcimento referente as receitas creditadas no mês de fevereiro/2020	R\$ 871,06
ADMINISTRAÇÃO FUNDECC	Pagamento referente ao aluguel do prédio.	R\$ 8.975,01
ADMINISTRAÇÃO FUNDECC	Pagamento referente a aluguel prédio Fundecc, competência 01/2020, contrato 036/2017.	R\$ 4.022,27
ADMINISTRAÇÃO FUNDECC	Pagamento referente ao aluguel do prédio.	R\$ 8.975,01
Convênio 064/2017	Taxa de ressarcimento referente a 2 parcela do Termo Aditivo	R\$ 2.753,40
Convênio 167/2018	Taxa de ressarcimento referente as receitas creditadas nos meses de set/19, dez/19 e janeiro/2020	R\$ 277,58
Convênio 223/2018	Taxa de ressarcimento referente as receitas creditadas no mês de janeiro/2020	R\$ 819,04
Convenio 228/2019	Taxa de ressarcimento a UFLA	R\$ 8.119,00
Convênio 113/2017	Taxa de ressarcimento referente ao pagamento da 4 parcela	R\$ 1.260,80
Convênio n 146/2019	Pagamento da taxa de ressarcimento referente as receitas creditadas até dezembro/2019	R\$ 151,68
Convênio 019/2019	Taxa de ressarcimento referente as receitas no mês de dezembro/2019	R\$ 152,96

Projeto	Finalidade	Valor
ADMINISTRAÇÃO FUNDECC	Pagamento referente a consumo telefonia competência 11/2019.	R\$ 367,95
ADMINISTRAÇÃO FUNDECC	Pagamento referente a aluguel prédio Fundecc, competência 12/2019, contrato 036/2017.	R\$ 4.022,27
ADMINISTRAÇÃO FUNDECC	Pagamento referente a consumo de água e esgoto competência 11/2019.	R\$ 329,86
ADMINISTRAÇÃO FUNDECC	Pagamento referente a consumo de água e esgoto competência 10/2019.	R\$ 245,84
ADMINISTRAÇÃO FUNDECC	Pagamento referente a consumo de água e esgoto competência 09/2019	R\$ 599,47
ADMINISTRAÇÃO FUNDECC Casa de Hospedagem Alvorada	Pagamento referente a consumo de água e esgoto competência 09/2019	R\$ 1.774,73
ADMINISTRAÇÃO FUNDECC Casa de Hospedagem Alvorada	Pagamento referente a consumo de água e esgoto competência 10/2019	R\$ 2.790,89
ADMINISTRAÇÃO FUNDECC	Pagamento referente ao aluguel do prédio.	R\$ 8.975,01
Convênio 223/2018	Pagamento de taxa de ressarcimento a UFLA referente ao mês de dezembro/2019	R\$ 1.155,30
TOTAL		R\$ 234.954,34

9. BALANÇOS E DEMONSTRAÇÕES CONTÁBEIS DA FUNDECC

Os balanços e demonstrações contábeis da fundação, bem como Notas Explicativas e Parecer de Auditoria Independente estão descritos no **Anexo III**, parte integrante deste Relatórios.

10. POLÍTICA DE INTEGRIDADE DA FUNDAÇÃO (*compliance*)

No intuito de estabelecer políticas internas de supervisão, controle e de correção, a Fundação elaborou a Política de Integridade, que foi devidamente aprovada pelo Conselho Deliberativo, conforme consta **do Anexo IV**, parte integrante deste Relatório.

O fundamento para o estabelecimento deste relevante instrumento de gestão, se deu em face da busca permanente da Fundecc em obter excelência, transparência, confiança e boa-fé no desenvolvimento de suas atividades como fundação de apoio aos projetos de pesquisa da UFLA e demais instituições apoiadas.

Além disso, a importância da definição das regras e normas tornam todos os envolvidos (colaboradores, clientes, parceiros, prestadores de serviços, Diretores, Conselheiros, etc.) mais responsáveis e conscientes de que todos os atos considerados irregulares e/ou que contrariem a política e regras estabelecidas, sofrerão consequências.

11. PLANO ESTRATÉGICO

No exercício de 2020 foram observadas as diretrizes e metas estabelecidas no Plano Estratégico da Fundecc aprovado para o quadriênio 2019/2022.

Durante o exercício de 2020, em razão da Pandemia mundial causada pelo novo coronavírus, algumas metas foram afetadas principalmente pela escassez de recursos financeiros para a pesquisa, inadimplementos por parte de credores da fundação, além dos obstáculos decorrentes do isolamento e distanciamento social e as limitações do trabalho remoto.

O Plano estratégico da fundação consta do **Anexo V**, parte integrante do presente Relatório.

12. DESEMPENHO DA FUNDAÇÃO DE APOIO NA GESTÃO E VALORES AGREGADOS PARA A UFLA

- ✓ 274 projetos gerenciados
- ✓ 2.636 bolsas concedidas – R\$4.797.832,20
- ✓ 267 bolsas a servidores da UFLA – R\$695.915,00
- ✓ 1.368 processos de compras
- ✓ 188 bens permanentes doados a UFLA – R\$1.726.662,60
- ✓ Aquisição de 24 Bens Importados - R\$3.135.600,10
- ✓ 2 Pagamentos de publicação de artigos em periódicos internacionais R\$13.552,32
- ✓ Recursos recebidos do exterior R\$620.705,27
- ✓ 224 prestações de contas financeiras parciais/ finais enviadas as Instituições de Fomento
- ✓ 64 prestações de contas financeiras APROVADAS
- ✓ R\$1.007.310,37 destinados a obras na UFLA
- ✓ R\$234.954,34 - valor pago em GRU destinados a UFLA

ANEXO I
Projetos e recursos recebidos em 2020

Projeto	Valor	Financiador	Classificação	Título do projeto
Acordo 004/2020	R\$797.755,00	VALE	Empresa Privada	Avaliação de Elementos potencialmente tóxicos no rejeito depositado nas áreas afetadas pelo rompimento da barragem da Mina Córrego do Feijão em Brumadinho
Acordo 009/2020	R\$32.264,66	APROSOJA	Empresa Privada	Fermentação on-farm de produto biológico é mais eficiente que produto comercial? Uma abordagem de contagem de células, metabólitos bioativos, eficiência de controle de doença e análise econômica de emprego de cada uma das tecnologias.
Acordo 016/2013	R\$1.174,72	VALE	Empresa Privada	Centro de Referência em Biologia Subterrânea" e o fomento de pesquisas em Bioespeleologia
Acordo 017/2020	R\$884.678,71	Prefeitura Municipal de Lavras	Recurso Público	Desenvolvimento de tecnologias para enfrentamento à Covid-19, baseado no monitoramento clínico, ambiental e epidemiológico, no município de Lavras, MG.
Acordo de Parceria 014/2020	R\$29.829,51	Syngenta	Empresa Privada	Tratamento industrial de sementes soja, milho e algodão: Tecnologia de execução, armazenamento seguro, assertividade de dose e inserção no agronegócio.
Acordo de Parceria n.003/2020	R\$4.755,20	Omnilogic	Empresa Privada	Estudo de ferramentas de Machine Learning para aplicações em Comércio Eletrônico
Acordo n. 006/2020	R\$34.730,00	Stilingue Inteligencia Artificial	Empresa Privada	Desenvolvimento e aplicação de técnicas computacionais para análise de dados de mídias sociais
Acordo n. 005/2020	R\$127.680,00	Pinhalense Maquinas Agrícolas	Empresa Privada	Desenvolvimento a Instrumentação e Automação de Máquinas de Processamento de Café
CEMIG PEE	R\$48.769,09	CEMIG	Empresa Público-Privada	Implementação de ações de eficiência energética em usos finais de energia elétrica (iluminação)
Convênio 006/2019	R\$154.762,84	Suntory	Empresa Privada	Mecanismo de formação de gemas e assincronia durante o desenvolvimento reprodutivo do cafeeiro
Convênio 006/2020	R\$10.047,87	CRMV	Empresa Privada	Brucelose: Saúde Única desafios e oportunidades - Brucellosis "One health chanelles and oportunities"
Convênio 008/2020	R\$13.294,90	Gerdau Aços Longos	Empresa Privada	Desenvolvimento de protocolos para a micropropagação de espécies pertencentes ao campo rupestre ferruginoso
Convênio 01.13.0372.03 - Finep Ref. 0650/13	R\$825.210,00	FINEP	Agência de Fomento Federal	Plano de Desenvolvimento Institucional da Infraestrutura de Pesquisa da UFLA.
Convênio 01.17.0030.00 - Finep Ref. 501/16	R\$392.466,00	FINEP	Agência de Fomento Federal	Aquisição e manutenção de equipamentos de alto custo para o laboratório de microscopia eletrônica e análise ultraestrutural da UFLA
Convênio 01.19.0090.00 - Finep Ref. 0178/18	R\$85.807,88	FINEP	Agência de Fomento Federal	Reduzindo entraves ao Avanço da Pesquisa e Inovação na UFLA: Manutenção de Equipamentos multiusuários, biotério e Coleções Biológicas
Convênio 01.19.0102.00 - Finep Ref. 316/18	R\$965.822,58	FINEP	Agência de Fomento Federal	Promovendo o Desenvolvimento Sustentável e a Pesquisa da UFLA: da Ciência Básica a Inovação Tecnológica e a Solução de Problemas
Convênio 01.20.0161.00 - Finep Ref. 01105/20	R\$3.135.136,00	FINEP	Agência de Fomento Federal	Projeto de adequação e implantação de infraestrutura física do laboratório e biotério NB-3
Convênio 01.12.0489.04 - Finep Ref. 0194/12	R\$3.853.110,00	FINEP	Agência de Fomento Federal	Plano de Desenvolvimento Institucional da Infraestrutura de Pesquisa da UFLA.
Convênio 01.16.0040.00 - Finep Ref. 0238/15	R\$433.246,00	FINEP	Agência de Fomento Federal	Conclusão de construções anteriormente apoiadas nas Chamadas Públicas especificadas no edital Carta Convite MCTI/FINEP 01/2014.
Convênio 019/2019	R\$12.834,13	Terceiros devido a prestação de serviços pela UFLA	Convênio Institucional	Reestruturação e ampliação das cafeteria escola (CafEsal) da Universidade Federal de Lavras.
Convênio 061/2020	R\$4.530,00	Terceiros devido a prestação de serviços pela UFLA	Convênio Institucional	Fortalecimento das atividades de extensão da Clínica Fitossanitária do Departamento de Fitopatologia da UFLA
Convênio 064/2017	R\$5.049,25	KLABIN	Empresa Privada	Evolução na obtenção de micro/nanofibrilas celulósicas utilizando pré-tratamentos químicos e enzimáticos
Convênio 082/2019	R\$7.500,00	Proteca Biotecnologia Florestal	Empresa Privada	Indução a Calogênese, poliploidia e embriogênese somática em <i>Tectona grandis</i> L.
Convênio 087/2020	R\$48.298,38	Terceiros devido a prestação de serviços pela UFLA	Convênio Institucional	Otimização das atividades de extensão do setor de análise de solo/DCS
Convênio 090/2019 - 883125/2019 - SICONV	R\$1.768.728,02	UFLA	Projeto Extensão	Apoio ao planejamento, desenvolvimento, implementação, manutenção, documentação e sustentação da Plataforma Tecnológica do Sistema de Cadastro Ambiental Rural - SICAR
Convênio 092/2019	R\$257.900,00	Syngenta	Projeto Pesquisa	Acompanhar a população microbiana associada ao processamento de café, compreender seus papéis fisiológicos para melhorar a qualidade e a segurança, avaliar a eficiência do inóculo microbiano em diferentes variedades de café e áreas produtoras.

ANEXO I
Projetos e recursos recebidos em 2020

Projeto	Valor	Financiador	Classificação	Título do projeto
Convênio 093/2019	R\$245.000,00	Syngenta	Projeto Extensão	Avaliar em campo a efetividade de iscas contra a formiga cortadeira Atta sexdens para fins de emissão de laudo técnico para registro de produtos no MAPA
Convênio 107/2018	R\$258.005,38	Souza Cruz	Projeto Extensão	Consultoria Técnica nas Áreas de Melhoramento de Plantas e Tecnologia de Sementes
Convênio 108/2018 - Curso de Cogumelos Comestíveis	R\$550,00	Terceiros devido a prestação de serviços pela UFLA	Convênio Institucional	Fortalecimento das atividades de Extensão na Universidade Federal de Lavras.
Convênio 108/2018 – Diretoria de Avaliação e Desenv. de Ensino - DADE	R\$240,00			
Convênio 108/2018 - Grupo de Pesq em Mat Vítreos e Sensores - MaVSen	R\$1.390,00			
Convênio 108/2018 - I Feira Tecnológica: foco em produção de grãos	R\$1.515,00			
Convênio 108/2018 - I Semana de Engenharia Química - UFLA	R\$905,00			
Convênio 108/2018 - II Simpósio Sul Mineiro da Cachaça	R\$32.475,00			
Convênio 108/2018 - LEDISC - Leitura e Escrita em Contextos Discursivos e Semiológicos Diversos	R\$1.530,00			
Convênio 108/2018 - Núcleo de Estudos em Epidemiologia Molecular - NEEM	R\$17.310,00			
Convênio 108/2018 - Núcleo de Estudos em Fruticultura - NEFRUT	R\$1.000,00			
Convênio 108/2018 - Núcleo de Estudos em Olericultura (NEO-UFLA)	R\$20,00			
Convênio 108/2018 - Núcleo de Estudos em Paisagismo e Floricultura - NEPAFLOR	R\$6.000,00			
Convênio 108/2018 - Núcleo de Estudos em Pecuária de Corte - NEPEC	R\$189,00			
Convênio 108/2018 - Núcleo de Estudos em Plantas Medicinais Aromáticas e Condimentares - NEMAC/NEPRON	R\$1.463,81			
Convênio 108/2018 - Núcleo de Estudos em Pós-Colheita de Café - Pós Café	R\$2.250,00			
Convênio 108/2018 - Simp Inov Tec Setor Sementeiro - NESEM	R\$11.480,00			
Convênio 108/2018 - Treinamento Cooxupé	R\$12.263,00			
Convênio 108/2018 - Treinamento em Imunologia	R\$6.750,00			
Convênio 108/2018 - Visita técnica à Central Nuclear Almirante Álvaro Alberto	R\$13.133,75			
Convênio 108/2018 - Semana de Tecnologia da Informação (SETI) 2020-2022	R\$18.000,00			
Convênio 108/2018 - Comissão Organizadora COMUFLA 2020	R\$1.830,00			
Convênio 133/19 - 883738/2019 - SICONV	R\$798.280,40	UFLA	Convênio Institucional	Apoio a ampliação da inserção regional e redução da evasão nos cursos de graduação por meio do processo Seletivo de avaliação Seriada (PAS).
Convênio 143/2019	R\$218.740,00	Terceiros devido a prestação de serviços pela UFLA	Convênio Institucional	Fortalecimento das atividades de extensão do Setor de Nematologia do Departamento de Fitopatologia
Convênio 165/2018	R\$167.473,96	Terceiros devido a prestação de serviços pela UFLA	Convênio Institucional	Estruturação da Editora da Universidade Federal de Lavras
Convênio 167/2018	R\$26.913,27	VALE	Projeto Extensão	Apoio ao Programa de Desenvolvimento Institucional de Inovação e Empreendedorismo da UFLA.
Convênio 181/2020 - 905213/2020 - SICONV	R\$4.449.120,00	UFLA	Projeto Extensão	Inovação e Modernização dos recursos tecnológicos aplicados a investigação no âmbito do Ministério Público Federal - MPF por meio de demandas de tecnológicas
Convênio 213/18 - 880296/2018 SICONV	R\$500.909,42	UFLA	Projeto Extensão	Apoio técnico na recomposição da cobertura vegetal do extremo sul da Bahia e do norte do Espírito Santo, em apoio do Programa Arboretum.
Convênio 223/2018	R\$246.930,91	Terceiros devido a prestação de serviços pela UFLA	Convênio Institucional	Promoção em Saúde Animal no município de Lavras e região

ANEXO I
Projetos e recursos recebidos em 2020

Projeto	Valor	Financiador	Classificação	Título do projeto
Convênio 228/2019	R\$162.380,00	Agrofresh	Projeto Pesquisa	Regulação dos níveis de etileno em diferentes condições hídricas e seu papel na indução do florescimento do cafeeiro
Convênio 234/2019 - 889547/2019 - EMBRAPA CAFE - Prof Danton	R\$15.169,00	EMBRAPA	Projeto Pesquisa	Desenvolvimento de Inovações visando Melhoria em diferentes áreas na cadeia produtiva do café
Convênio 234/2019 - 889547/2019 - EMBRAPA CAFE - Prof Denilson	R\$71.260,00			
Convênio 234/2019 - 889547/2019 - EMBRAPA CAFE - Prof Fausto	R\$28.300,00			
Convênio 234/2019 - 889547/2019 - EMBRAPA CAFE - Prof Felipe	R\$15.000,00			
Convênio 234/2019 - 889547/2019 - EMBRAPA CAFE - Prof Gabriel	R\$78.000,00			
Convênio 234/2019 - 889547/2019 - EMBRAPA CAFE - Prof LCláudio	R\$17.670,00			
Convênio 234/2019 - 889547/2019 - EMBRAPA CAFE - Prof Rubens	R\$25.146,00			
Convênio 234/2019 - 889547/2019 - EMBRAPA CAFE - Prof. Mário	R\$69.750,00			
Convênio 234/2019 - 889547/2019 - EMBRAPA CAFE - Prof. Renato P	R\$19.998,00			
Convênio 234/2019 - 889547/2019 - EMBRAPA CAFE - Profa Rosângela	R\$13.400,00			
Convênio 244/2019	R\$15.592,50			
Convênio 251/2019 - 895295/2019 - SICONV	R\$9.000.000,00	UFLA	Projeto Extensão	Implementação de Sistemas de Dados e informações para gestão de recursos hídricos da ANA
Convênio 252/2019 - 895323/2019 - SICONV	R\$380.602,17	UFLA	Projeto Extensão	Realização de atividades específicas de suporte a elaboração do Cadastro Ambiental Rural dos Assentamentos de reforma agrária
Convênio 259/2019 896818/2019 - SICONV	R\$2.400.000,00	UFLA	Projeto Extensão	Observatório da Agropecuária Brasileira
Convênio 4020000812 CEMIG GT0611	R\$931.139,08	CEMIG	Empresa Público-Privada	Descomissionamento da PCH Pandeiros: uma experiencia inédita na America do Sul.
Convênio 4020000813 CEMIG GT 0612	R\$1.011.029,60	CEMIG	Empresa Público-Privada	Importância de trechos de rios livres para o contexto ambiental em regiões de barramento: integrando novas tecnologias para o estudo da ictiofauna
Convênio 4020000821 CEMIG GT 0635	R\$401.161,94	CEMIG	Empresa Público-Privada	Uso de ferramentas inovadoras para a detecção e monitoramento de peixes em ambiente de água doce
Convênio 5.316/15 TB Administração	R\$2.400,00	FAPEMIG	Agência de Fomento Estadual	Apoiar a formação de recursos humanos nas áreas de ciência, pesquisa, tecnologia e inovação, com vistas à reestruturação da capacidade técnico-científica das instituições de pesquisa no Estado
Convênio 5.316/15 TB Agroquímica	R\$2.400,00	FAPEMIG	Agência de Fomento Estadual	
Convênio 5.316/15 TB Biotecnologia Vegetal	R\$1.600,00	FAPEMIG	Agência de Fomento Estadual	
Convênio 5.316/15 TB Botânica Aplicada	R\$1.600,00	FAPEMIG	Agência de Fomento Estadual	
Convênio 5.316/15 TB Ciência do Solo	R\$4.000,00	FAPEMIG	Agência de Fomento Estadual	
Convênio 5.316/15 TB Ciência e Tecnologia da Madeira	R\$1.600,00	FAPEMIG	Agência de Fomento Estadual	
Convênio 5.316/15 TB Ciências dos Alimentos	R\$3.200,00	FAPEMIG	Agência de Fomento Estadual	
Convênio 5.316/15 TB Ciências Veterinárias	R\$2.400,00	FAPEMIG	Agência de Fomento Estadual	
Convênio 5.316/15 TB Ecologia Aplicada	R\$2.400,00	FAPEMIG	Agência de Fomento Estadual	
Convênio 5.316/15 TB Engenharia Agrícola	R\$1.600,00	FAPEMIG	Agência de Fomento Estadual	
Convênio 5.316/15 TB Engenharia de Biomateriais	R\$2.400,00	FAPEMIG	Agência de Fomento Estadual	
Convênio 5.316/15 TB Engenharia Florestal	R\$1.600,00	FAPEMIG	Agência de Fomento Estadual	
Convênio 5.316/15 TB Entomologia	R\$2.400,00	FAPEMIG	Agência de Fomento Estadual	
Convênio 5.316/15 TB Estatística e Exp. Agropecuária	R\$1.600,00	FAPEMIG	Agência de Fomento Estadual	
Convênio 5.316/15 TB Fisiologia Vegetal	R\$1.600,00	FAPEMIG	Agência de Fomento Estadual	
Convênio 5.316/15 TB Fitopatologia	R\$1.600,00	FAPEMIG	Agência de Fomento Estadual	
Convênio 5.316/15 TB Fitotecnia	R\$1.200,00	FAPEMIG	Agência de Fomento Estadual	

ANEXO I
Projetos e recursos recebidos em 2020

Projeto	Valor	Financiador	Classificação	Título do projeto
Convênio 5.316/15 TB Genética e Melhoramento de Plantas	R\$2.400,00	FAPEMIG	Agência de Fomento Estadual	Apoiar a formação de recursos humanos nas áreas de ciência, pesquisa, tecnologia e inovação, com vistas à reestruturação da capacidade técnico-científica das instituições de pesquisa no Estado
Convênio 5.316/15 TB Microbiologia Agrícola	R\$800,00	FAPEMIG	Agência de Fomento Estadual	
Convênio 5.316/15 TB Plantas Medicinais	R\$1.600,00	FAPEMIG	Agência de Fomento Estadual	
Convênio 5.316/15 TB Recursos Hídricos	R\$1.600,00	FAPEMIG	Agência de Fomento Estadual	
Convênio 5.316/15 TB Zootecnia	R\$2.400,00	FAPEMIG	Agência de Fomento Estadual	
Convênio 58/2019	R\$385.865,00	Terceiros devido a prestação de serviços pela UFLA	Convênio Institucional	Captação, gestão e aplicação das receitas próprias da UFLA decorrentes das atividades exercidas pelo seu Núcleo de Inovação Tecnológica - NINTEC
Convênio n 146/2019	R\$2.660,00	Terceiros devido a prestação de serviços pela UFLA	Convênio Institucional	Fortalecimento das Atividades de Extensão do Laboratório Multiusuário de microscopia eletrônica e análise ultraestrutural - LME
Convênio n. 095/2020	R\$3.610,00	Terceiros devido a prestação de serviços pela UFLA	Convênio Institucional	Implantação de horta educacional infantil na UFLA: Plantando sementes para a Educação Ambiental
Convênio nº 144/2019	R\$52.353,50	Terceiros devido a prestação de serviços pela UFLA	Convênio Institucional	Fortalecimento das Atividades de Extensão do Centro de Indexação de Vírus de Minas Gerais (CIV-MG) do Departamento de Fitopatologia - UFLA
Convênio nº 145/2019	R\$18.000,00	Subsol System Energia Solar Fotovoltaica Ltda	Empresa Privada	Capacitação para Execução de Projetos e Eficiência Energética em Energia Fotovoltaica
Convênio nº 194/2018	R\$38.640,00	BASF	Empresa Privada	Respostas fisiológicas, bioquímicas e moleculares da cana de açúcar submetida à aplicação de Piraclostrobina
FAPEMIG CRA APQ 00112-19	R\$264.600,92	FAPEMIG	Agência de Fomento Estadual	Ciência e tecnologia para recuperação ambiental da Bacia do Rio Doce: métodos, estratégias e indicadores de restauração de ecossistemas florestais
EMBRAPII	R\$160.000,00	EMBRAPA	Agência de Fomento Federal e Empresa Privada	Concessão de recursos financeiros visando financiamento parcial dos custos de projetos de pesquisa, desenvolvimento e inovação PD&I que vierem a ser contratados pela Unidade EMBRAPPI ZETTA em Estruturação
FAPEMIG BOLSAS CONV 5.316/15	R\$3.571.885,00	FAPEMIG	Agência de Fomento Estadual	Concessão de cotas à Executora para outorga e pagamento de bolsas e de taxa de bancada do Programa de Apoio à Pós-Graduação – PAPG
FAPEMIG CAG APQ 00185-19	R\$147.465,48	FAPEMIG	Agência de Fomento Estadual	Aplicabilidade do rejeito de mineração para a produção de materiais construtivos: Efeito da incorporação de material lignocelulósico e baba de cupim sintética nas propriedades do adobe
FAPEMIG CAG APQ 00826-19	R\$480.221,64	FAPEMIG	Agência de Fomento Estadual	Ampliação da capacidade analítica do Laboratório Central de Química Ambiental da UFLA
FAPEMIG CAG APQ-00798-16	R\$1.564,78	FAPEMIG	Agência de Fomento Estadual	Alternativas para o desenvolvimento de produtos funcionais com melhor eficácia e baixo custo
FAPEMIG CAG APQ-02159-15	R\$192,00	FAPEMIG	Agência de Fomento Estadual	Expressão gênica e controle genético da tolerância a seca em milho
FAPEMIG CAG APQ-02464-16	R\$192,00	FAPEMIG	Agência de Fomento Estadual	Desenvolvimento de bionanocompósitos antioxidantes por extrusão
FAPEMIG CAG APQ-02492-15	R\$192,00	FAPEMIG	Agência de Fomento Estadual	Diversidade Genética, Patogenicidade e análise genômica de Pseudomonas syringae pv. garcae em cafeeiro
FAPEMIG CAG APQ-03605-17	R\$1.332.285,03	FAPEMIG	Agência de Fomento Estadual	INCT do Café
FAPEMIG CAG PPM 00611-16	R\$12.600,00	FAPEMIG	Agência de Fomento Estadual	Cadeia produtiva da Macaúba
FAPEMIG CAG RDP 00001-20	R\$476.228,00	FAPEMIG	Agência de Fomento Estadual	Internalização de Resultados da Rede RECUPERAMINA na VALE S/A
FAPEMIG CAG RED 00330/16	R\$103.684,92	FAPEMIG	Agência de Fomento Estadual	Biodiversidade do solo para o aumento da produção agrícola e florestal sustentável
FAPEMIG CBB APQ 04472/17	R\$105.000,00	FAPEMIG	Agência de Fomento Estadual	Estudo da ecologia microbiana do queijo artesanal
FAPEMIG CBB PPM 00541-16	R\$12.600,00	FAPEMIG	Agência de Fomento Estadual	Uso do vinhoto e bagaço oriundos da produção de cachaça e tequila como substratos para cultivo de leveduras em um conceito de biorefinaria
FAPEMIG CRA APQ 00112-19	R\$285.307,11	FAPEMIG	Agência de Fomento Estadual	Ciência e tecnologia para recuperação ambiental da Bacia do Rio Doce: métodos, estratégias e indicadores de restauração de ecossistemas florestais
FAPEMIG CRA APQ-01583-16	R\$693,00	FAPEMIG	Agência de Fomento Estadual	Estratégias para restauração das matas ciliares da Bacia do Rio Doce
FAPEMIG CRA RDP-00070-18	R\$1.155,00	FAPEMIG	Agência de Fomento Estadual	Definição de áreas de influência em cavernas: os mesmos métodos são aplicáveis em diferentes litologias?
FAPEMIG CRA RDP-00073-18	R\$96,00	FAPEMIG	Agência de Fomento Estadual	Estudos taxonômicos e moleculares de espécies cavernícolas do gênero Hyalella: Descrição de novas espécies e produção de chave pictórica
FAPEMIG CSA APQ 00997/19	R\$498.169,09	FAPEMIG	Agência de Fomento Estadual	Expansão, fortalecimento e desenvolvimento da incubadora de empresas de base tecnológica da UFLA-INBATEC

ANEXO I
Projetos e recursos recebidos em 2020

Projeto	Valor	Financiador	Classificação	Título do projeto
FAPEMIG CSA APQ-04177-15	R\$4.626,25	FAPEMIG	Agência de Fomento Estadual	A Ciência em Circulação na Esfera Pública: análise do jornalismo científico das universidades federais de Minas Gerais
FAPEMIG CVZ APQ-01801-15	R\$192,00	FAPEMIG	Agência de Fomento Estadual	Determinação de marcadores moleculares na resposta imunológica de aves de corte.
FAPEMIG CVZ PPM-00765-16	R\$12.600,00	FAPEMIG	Agência de Fomento Estadual	Emprego da Técnica de Transferência de Embriões Desvitrificados Produzidos in Vitro em Tempo Fixo (TETF) para a Difusão de Genética Superior em Rebanhos de Agricultores Familiares do Sul de Minas Gerais
FAPEMIG TEC APQ 00497-20	R\$27.586,00	FAPEMIG	Agência de Fomento Estadual	Sistema de enclausuramento e transporte de pacientes com Covid-19
FAPEMIG TEC APQ 00543-20	R\$19.633,60	FAPEMIG	Agência de Fomento Estadual	Sistema de ventilação automatizado para auxílio à pacientes com Covid-19
FAPEMIG TEC APQ 01068-19	R\$69.709,42	FAPEMIG	Agência de Fomento Estadual	Projeto, desenvolvimento e construção de um veículo elétrico do tipo Fórmula
FAPEMIG TEC APQ 01107-19	R\$10.420,33	FAPEMIG	Agência de Fomento Estadual	Projeto e construção de aeronave remotamente pilotada (ARP) com até 20kg
FAPEMIG TEC APQ-00096-20	R\$9.840,00	FAPEMIG	Agência de Fomento Estadual	Formação de recursos humanos que realizam atividades de pesquisa, desenvolvimento tecnológico e inovação e que se dedicam ao fortalecimento da capacidade inovadora das empresas no país
Projetos Privados	R\$11.267.206,48	Público/Privado	Público/Privado	Prestação de Serviços
TOTAL	R\$57.137.765,48			

**ANEXO II
DETALHAMENTO DOS PROJETOS GERIDOS PELA FUNDECC EM 2020**

FAPEMIG

Código	Nome	Título	Coordenador	Valor Aprovado	Valor Executado	Taxa Aplicada	Valores Recebidos pela Fundecc - DO	Valores Recebidos pela Fundecc - DO ano 2020
344	Convênio 5.316/15 TB Administração	Apoiar a formação de recursos humanos nas áreas de ciência, pesquisa, tecnologia e inovação, com vistas à reestruturação da capacidade técnico-científica das instituições de pesquisa no Estado	Daniel Carvalho de Rezende	R\$16.800,00	R\$3.008,78	0	R\$ -	R\$ -
345	Convênio 5.316/15 TB Agroquímica		Maria das Graças Cardoso	R\$16.800,00	R\$ -	0	R\$ -	R\$ -
346	Convênio 5.316/15 TB Biotecnologia Vegetal		Luciano Vilela Paiva	R\$11.200,00	R\$1.891,30	0	R\$ -	R\$ -
347	Convênio 5.316/15 TB Botânica Aplicada		Evaristo Mauro de Castro	R\$11.200,00	R\$12.064,66	0	R\$ -	R\$ -
348	Convênio 5.316/15 TB Ciências dos Alimentos		Jefferson Luiz Gomes Corrêa	R\$22.400,00	R\$4.334,09	0	R\$ -	R\$ -
349	Convênio 5.316/15 TB Ciência do Solo		Fátima Maria de Souza Moreira	R\$27.200,00	R\$71.274,18	0	R\$ -	R\$ -
350	Convênio 5.316/15 TB Ciência e Tecnologia da Madeira		Paulo Ricardo Gherardi Hein	R\$11.200,00	R\$47,78	0	R\$ -	R\$ -
351	Convênio 5.316/15 TB Ciências Veterinárias		Luis David Solis Murgas	R\$16.800,00	R\$1.850,00	0	R\$ -	R\$ -
352	Convênio 5.316/15 TB Ecologia Aplicada		Lucas Del Bianco Faria	R\$16.000,00	R\$ -	0	R\$ -	R\$ -
353	Convênio 5.316/15 TB Engenharia Agrícola		Ednilton Tavares de Andrade	R\$11.200,00	R\$2.185,17	0	R\$ -	R\$ -
354	Convênio 5.316/15 TB Engenharia Florestal		Natalino Calegário	R\$11.200,00	R\$10.521,00	0	R\$ -	R\$ -
355	Convênio 5.316/15 TB Entomologia		Ronald Zanetti Bonetti Filho	R\$16.800,00	R\$11.899,75	0	R\$ -	R\$ -
358	Convênio 5.316/15 TB Estatística e Exp. Agropecuária		Renato Ribeiro de Lima	R\$11.200,00	R\$ -	0	R\$ -	R\$ -
359	Convênio 5.316/15 TB Fisiologia Vegetal		Paulo Eduardo Ribeiro Marchiori	R\$11.200,00	R\$ -	0	R\$ -	R\$ -
360	Convênio 5.316/15 TB Fitopatologia		Antônia dos Reis Figueira	R\$11.200,00	R\$43.606,21	0	R\$ -	R\$ -
361	Convênio 5.316/15 TB Fitotecnia		Patrícia Duarte de Oliveira Paiva	R\$9.200,00	R\$3.908,27	0	R\$ -	R\$ -
362	Convênio 5.316/15 TB Genética e Melhoramento de Plantas		Flávia Maria Avelar Gonçalves	R\$16.800,00	R\$6.852,80	0	R\$ -	R\$ -
363	Convênio 5.316/15 TB Microbiologia Agrícola		CRISTINA FERREIRA SILVA E BATISTA	R\$5.600,00	R\$986,80	0	R\$ -	R\$ -
365	Convênio 5.316/15 TB Recursos Hídricos		MARCELO RIBEIRO VIOLA	R\$10.800,00	R\$1.520,40	0	R\$ -	R\$ -
366	Convênio 5.316/15 TB Zootecnia		Mateus Pies Gionbelli	R\$16.800,00	R\$18.805,46	0	R\$ -	R\$ -
620	Convênio 5.316/15 TB Plantas Medicinais	Apoiar a formação de recursos humanos nas áreas de ciência, pesquisa, tecnologia e inovação, com vistas à reestruturação da capacidade técnico-científica das instituições de pesquisa no Estado	Jose Eduardo Brasil P Pinto	R\$11.200,00	R\$7.246,61	0	R\$ -	R\$ -
621	Convênio 5.316/15 TB Engenharia de Biomateriais		Gustavo Henrique D Tonoli	R\$11.200,00	R\$11.538,00	0	R\$ -	R\$ -
870	FAPEMIG TEC AUC-00026-16	Parque Científico e Tecnológico de Lavras - LAVRASTEC	José Roberto Scolforo	R\$2.000.000,00	R\$ -	5	R\$100.000,00	R\$ -
896	FAPEMIG CHE APQ-01120-14	Poder e silêncio(s): a pós-colonialidade entre o discurso oficial e a criação ficcional.	Roberta G F Faria de Assis	R\$22.890,00	R\$ -	5	R\$ -	R\$ -
927	FAPEMIG CAG APQ-00891-16	UTILIZAÇÃO DO RESÍDUO DE MINERAÇÃO PARA A PRODUÇÃO DE COMPÓSITOS A BASE DE CIMENTO	Rafael Farinassi Mendes	R\$197.786,40	R\$76.900,00	2	R\$ -	R\$ -
929	FAPEMIG CRA APQ-01583-16	Estratégias para restauração das matas ciliares da Bacia do Rio Doce	Soraya Alvarenga Botelho	R\$181.282,50	R\$17.951,65	5	R\$4.316,25	R\$ -

**ANEXO II
DETALHAMENTO DOS PROJETOS GERIDOS PELA FUNDECC EM 2020**

Código	Nome	Título	Coordenador	Valor Aprovado	Valor Executado	Taxa Aplicada	Valores Recebidos pela Fundecc - DO	Valores Recebidos pela Fundecc - DO ano 2020
930	FAPEMIG CAG APQ-01661-16	FUNGOS MICORRÍZICOS ARBUSCULARES, BACTÉRIAS FIXADORAS DE N2 E OUTRAS PROMOTORAS DE CRESCIMENTO VEGETAL DE ÁREAS DA BACIA DO RIO DOCE: IDENTIFICAÇÃO, CARACTERIZAÇÃO, INFORMATIZAÇÃO E AVALIAÇÃO DO POTENCIAL BIOTECNOLÓGICO	Marco Aurélio C Carneiro	R\$189.892,50	R\$34.545,62	5	R\$7.531,13	R\$ -
931	FAPEMIG CAG APQ-01733-16	RECUPERAÇÃO DO SOLO E POTENCIAL DE REGENERAÇÃO NATURAL DAS ÁREAS AFETADAS PELA DEPOSIÇÃO DE REJEITOS DE MINERAÇÃO NA REGIÃO DE MARIANA - MG	José Roberto Scolforo	R\$194.685,75	R\$9.808,75	5	R\$9.270,75	R\$ -
932	FAPEMIG CHE APQ-00036-16	Projeto Ciência Móvel para o Museu de História Natural da Universidade Federal de Lavras: ações de divulgação científica nos municípios sul mineiros	Antonio F Nascimento Júnior	R\$42.372,07	R\$ -	5	R\$2.017,72	R\$ -
933	FAPEMIG CAG APQ 00081-16	A CIDADE DOS INSETOS	Brígida de Souza	R\$74.340,00	R\$33.269,70	5	R\$3.540,00	R\$ -
934	FAPEMIG CDS APQ-04087-15	Minuto da Saúde	Joziana Muniz de P Barçante	R\$56.250,08	R\$8.963,00	5	R\$2.678,58	R\$ -
937	FAPEMIG CBB APQ 04152-15	FORMAÇÃO DE TAXONOMISTAS COMO UMA FERRAMENTA PARA O ESTUDO DA BIODIVERSIDADE FÚNGICA EM ÁREAS NATIVAS E CULTIVADAS DO BRASIL	Luís Roberto Batista	R\$27.902,35	R\$567,18	5	R\$1.328,68	R\$ -
948	FAPEMIG CAG PPM-00415-16	Simulação dos impactos de mudanças climáticas sobre o potencial de geração de energia elétrica no sul de Minas Gerais	Carlos Rogério de Mello	R\$25.200,00	R\$2.088,73	5	R\$1.141,75	R\$ -
949	FAPEMIG CVZ PPM-00765-16	Emprego da Técnica de Transferência de Embrões Desvitrificados Produzidos in Vitro em Tempo Fixo (TETF) para a Difusão de Genética Superior em Rebanhos de Agricultores Familiares do Sul de Minas Gerais	José Camisão de Souza	R\$50.400,00	R\$10.340,00	4	R\$1.800,00	R\$178,05
953	FAPEMIG CAG PPM-00347-16	Manejo cultural de fruteiras de clima temperado em regiões de inverno ameno	Rafael Pio	R\$25.200,00	R\$6.452,17	5	R\$1.162,49	R\$ -
955	FAPEMIG CAG PPM-00498-16	Apoio a atividades relacionadas ao projeto "Obtenção de ingredientes lipídicos por meio do fracionamento dos óleos das amêndoas do jerivá e da macaúba"	CLEITON ANTÔNIO NUNES	R\$50.400,00	R\$657,40	4	R\$1.843,64	R\$ -
956	FAPEMIG CBB PPM 00541-16	Uso do vinhoto e bagaço oriundos da produção de cachaça e tequila como substratos para cultivo de leveduras em um conceito de biorefinaria	CRISTINA F SILVA E BATISTA	R\$50.400,00	R\$11.899,85	5	R\$ -	R\$2.343,15
957	FAPEMIG CAG PPM 00611-16	Cadeia produtiva da Macaúba	FÁBIO LÚCIO SANTOS	R\$50.400,00	R\$10.889,10	5	R\$1.800,00	R\$600,00
958	FAPEMIG CVZ PPM 00668-16	Programação fetal e desenvolvimento da progênie de vacas Nelore suplementadas no período de seca	Márcio Machado Ladeira	R\$50.400,00	R\$10.868,00	5	R\$2.337,36	R\$ -
962	FAPEMIG CVZ PPM 00763-16	Estudo da Patogenia de cepa de Neospora caninum circulante em caprinos de Minas Gerais	Mary Suzan Varaschin	R\$50.400,00	R\$8.214,65	5	R\$2.375,50	R\$ -
1009	FAPEMIG CVZ APQ-01801-15	Determinação de marcadores moleculares na resposta imunológica de aves de corte.	Ana Paula Peconick	R\$57.421,39	R\$7.562,41	5	R\$2.734,35	R\$ -
1018	FAPEMIG CAG APQ-02159-15	Expressão gênica e controle genético da tolerância a seca em milho	Renzo Garcia Von Pinho	R\$46.094,25	R\$16.943,17	5	R\$2.194,96	R\$ -
1022	FAPEMIG CAG APQ-02492-15	Diversidade Genética, Patogenicidade e análise genômica de Pseudomonas syringae pv. garcae em caféiro	Ricardo Magela de Souza	R\$48.090,00	R\$13.813,34	5	R\$2.290,00	R\$ -

**ANEXO II
DETALHAMENTO DOS PROJETOS GERIDOS PELA FUNDECC EM 2020**

Código	Nome	Título	Coordenador	Valor Aprovado	Valor Executado	Taxa Aplicada	Valores Recebidos pela Fundecc - DO	Valores Recebidos pela Fundecc - DO ano 2020
1023	FAPEMIG TEC APQ-02822-15	OTIMIZAÇÃO E AMPLIAÇÃO DE ESCALA DA PRODUÇÃO DE ÁCIDO PROPIÔNICO A PARTIR DA FERMENTAÇÃO DE SORO LÁCTEO POR Propionibacterium sp.	José G Lembi Ferreira Alves	R\$33.154,80	R\$3.153,40	5	R\$1.578,80	R\$ -
1042	FAPEMIG CAG APQ-03102-15	TOXICIDADE DA CLOTIANIDINA PARA Apis mellifera L., 1758 (Hymenoptera: Apidae): ESTUDOS DE SEMI-CAMPO	STEPHAN M CARVALHO	R\$47.082,00	R\$6.596,67	5	R\$2.242,00	R\$ -
1045	FAPEMIG CVZ APQ-02924-15	DETERMINAÇÃO DE VALORES DE ENERGIA DE ALIMENTOS COMUMENTE UTILIZADOS EM RAÇÕES PARA AVES	Paulo Borges Rodrigues	R\$52.629,15	R\$ -	5	R\$2.506,00	R\$ -
1047	FAPEMIG CAG APQ-01100-15	Compósitos Cimentícios Produzidos Com Resíduos Lignocelulósicos	Patrícia Ferreira Ponciano	R\$58.998,00	R\$ -	5	R\$2.890,43	R\$ -
1049	FAPEMIG CRA APQ-00929-15	Qual a importância de pequenos elementos da paisagem para a conservação da biodiversidade na Mata Atlântica Mineira?	Eduardo Van Den Berg	R\$36.964,20	R\$2.355,00	5	R\$1.760,20	R\$ -
1050	FAPEMIG CAG APQ-00778-15	O Efeito da Altitude na Retenção de Carbono Orgânico em Solos Florestais de Minas Gerais	Yuri Lopes Zinn	R\$20.422,50	R\$ -	4	R\$734,50	R\$ -
1053	FAPEMIG CAG APQ-01031-15	REGULAÇÃO DA DORMÊNCIA EM SEMENTES DE JERIVÁ (Syagrus romanzoffiana): EFEITO DO AMBIENTE E ÉPOCA DE COLETA	Anderson Cleiton José	R\$36.886,50	R\$740,20	5	R\$1.756,50	R\$ -
1058	FAPEMIG CAG APQ-01399-15	Transmissão por sementes, manejo e relação da mancha aureolada do cafeeiro com nutrição mineral e variáveis climáticas	Edson Ampélio Pozza	R\$41.244,00	R\$9.592,90	5	R\$1.964,00	R\$ -
1059	FAPEMIG CAG APQ-01426-15	Redução de sódio em alimentos desidratados	Jefferson Luiz Gomes Corrêa	R\$26.557,65	R\$6.080,00	5	R\$1.246,65	R\$ -
1061	FAPEMIG CAG APQ-01053-15	METODOLOGIAS, MONITORAMENTO E MODELAGEM DE ATRIBUTOS INDICADORES DA QUALIDADE DO SOLO EM RELAÇÃO ÀS PERDAS DE SOLO, ÁGUA, NUTRIENTES E CARBONO ORGÂNICO POR EROSIÃO HÍDRICA EM SUB-BACIAS DE REFERÊNCIAS NAS BACIAS HIDROGRÁFICAS DO RIO GRANDE E JAGUARI, REGIÃO	Marx Leandro Naves Silva	R\$57.225,00	R\$7.747,53	5	R\$2.725,00	R\$ -
1100	FAPEMIG CDS APQ-00151-16	EFEITOS DO TREINAMENTO FÍSICO VOLUNTÁRIO SOBRE O METABOLISMO E INFLAMAÇÃO EM CAMUNDONGOS COM DOENÇA PERIODONTAL	Rodrigo Ferreira de Moura	R\$48.825,00	R\$4.759,94	4	R\$1.905,00	R\$ -
1103	FAPEMIG CBB APQ-00374-16	Estudo do proteoma e metaboloma de leveduras probióticas	Whasley Ferreira Duarte	R\$54.578,22	R\$23.898,86	5	R\$2.507,80	R\$ -
1108	FAPEMIG TEC APQ-01922-16	Perovskita: Eficiente, Abundante e Revolucionário Minério Aplicado para Produção da Futura Energia Fotovoltaica	Joaquim Paulo da Silva	R\$45.160,50	R\$45.698,85	5	R\$2.150,00	R\$ -
1109	FAPEMIG CEX APQ-02266-16	Desenvolvimento de Técnicas para Resolução de Problemas de Classificação Hierárquica	Luiz Henrique de C Merschmann	R\$39.786,60	R\$6.434,00	4	R\$1.737,39	R\$ -
1110	FAPEMIG CAG APQ-02424-16	Identificação e quantificação dos precursores do carbamato de etila em diferentes variedades de cana-de-açúcar	Maria das Graças Cardoso	R\$40.614,00	R\$9.300,15	5	R\$1.934,00	R\$ -
1112	FAPEMIG CSA APQ-02510-16	O papel dos movimentos sociais na formulação de políticas públicas para população atingida por grandes empreendimentos econômicos	PATRÍCIA APARECIDA FERREIRA	R\$23.774,10	R\$1.343,99	5	R\$1.132,10	R\$ -
1114	FAPEMIG TEC APQ-02694-16	Organização territorial para a reforma agrária e planejamento ambiental - Algoritmos heurísticos e exatos	Mayron César de Oliveira Moreira	R\$18.128,25	R\$9.300,15	2	R\$285,51	R\$ -

ANEXO II
DETALHAMENTO DOS PROJETOS GERIDOS PELA FUNDECC EM 2020

Código	Nome	Título	Coordenador	Valor Aprovado	Valor Executado	Taxa Aplicada	Valores Recebidos pela Fundecc - DO	Valores Recebidos pela Fundecc - DO ano 2020
1115	FAPEMIG CSA APQ-02728-16	GOVERNANÇA COLABORATIVA DE PARQUES TECNOLÓGICOS: DIRETRIZES PARA UM MODELO DE GESTÃO ADAPTADO À REALIDADE BRASILEIRA	Dany Flávio Tonelli	R\$25.062,02	R\$2.000,00	1	R\$286,26	R\$ -
1116	FAPEMIG CSA APQ-02927-16	Ações empreendedoras de servidores e agentes públicos como base propulsora para o desenvolvimento local	Daniela Meirelles Andrade	R\$29.054,13	R\$ -	5	R\$1.335,29	R\$ -
1118	FAPEMIG CVZ APQ-03275-16	Perfil bioquímico e qualidade de oócito de primíparas Bos indicus submetidas ao protocolo de sincronização da ovulação	José Nélio de Sousa Sales	R\$45.995,25	R\$1.422,42	5	R\$2.190,25	R\$ -
1122	FAPEMIG CAG APQ-00273-16	Clonagem de espécies de bambus visando aplicação em biofábricas	Gilvano Ebling Brondani	R\$50.032,50	R\$7.011,28	5	R\$2.334,10	R\$ -
1123	FAPEMIG CAG APQ-00750-16	DESENVOLVIMENTO DE NOVOS PRODUTOS DERIVADOS DE TILÁPIA UTILIZANDO CARNE MECANICAMENTE SEPARADA PROVENIENTE DO APROVEITAMENTO DE RESÍDUOS DA FILETAGEM	Maria Emília de S Gomes Pimenta	R\$28.354,20	R\$2.880,14	5	R\$1.350,20	R\$ -
1124	FAPEMIG CAG APQ-00798-16	Alternativas para o desenvolvimento de produtos funcionais com melhor eficácia e baixo custo	João de Deus Souza Carneiro	R\$24.885,00	R\$6.104,92	5	R\$1.185,00	R\$ -
1127	FAPEMIG CSA APQ-01535-16	Construção da Estratégia e Sociomaterialidade em Organizações Produtoras de Cachaça: Um estudo de Multicasos	Mozar José de Brito	R\$19.259,10	R\$2.752,50	4	R\$708,30	R\$ -
1130	FAPEMIG CAG APQ 02118-16	Inseticidas utilizados no controle da traça-do-tomateiro, Tuta absoluta (Lep.: Gelechiidae), são seletivos para o predador Macrolophus basicornis (Hem.: Miridae)?	Geraldo Andrade Carvalho	R\$36.890,70	R\$1.128,45	5	R\$1.756,70	R\$ -
1132	FAPEMIG CAG APQ 02362-16	QUALIDADE DE CAFÉS ESPECIAIS ACONDICIONADOS COM REVESTIMENTOS PROTETORES	LUIZA PEREIRA FIGUEIREDO	R\$34.692,00	R\$18.065,27	5	R\$1.652,00	R\$ -
1135	FAPEMIG CAG APQ-02464-16	Desenvolvimento de bionanocompósitos antioxidantes por extrusão	Soraia Vilela Borges	R\$34.817,66	R\$11.605,38	5	R\$1.657,98	R\$ -
1136	FAPEMIG CAG APQ-02487-16	Compostos bioativos lipofílicos microencapsulados por meio de gelificação iônica: processos de produção, estabilidade e aplicação em matrizes alimentícias	DIEGO ALVARENGA BOTREL	R\$48.037,50	R\$8.671,56	5	R\$2.287,50	R\$ -
1137	FAPEMIG CAG APQ-02550-16	Celulose nanofibrilada na preparação de catalisadores	Maria Lúcia Bianchi	R\$16.800,00	R\$5.674,14	5	R\$800,00	R\$ -
1139	FAPEMIG CAG APQ-02923-16	MELHORAMENTO GENÉTICO DO CAFEIEIRO (COFFEA ARABICA) VISANDO OBTENÇÃO DE PROGÊNIES PRODUTIVAS, TOLERANTES A FERRUGEM E COM REDUZIDO TEOR DE CAFEÍNA VIA SELEÇÃO RECORRENTE	Flávia Maria Avelar Gonçalves	R\$32.041,80	R\$5.619,19	5	R\$1.525,80	R\$ -
1141	FAPEMIG CAG APQ-02988-16	MUCILAGEM DE TARO NA PRESERVAÇÃO DA QUALIDADE TECNOLÓGICA DO PÃO FRANCÊS PRÉ-ASSADO CONGELADO	Joelma Pereira	R\$20.433,00	R\$1.593,75	5	R\$973,00	R\$ -
1143	FAPEMIG CEX APQ-03095-16	Desenvolvimento de Protocolo MAC Assíncrono Cross-layer de Baixa Latência para Redes de Sensores Sem Fio	TALES HEIMFARTH	R\$9.308,25	R\$5.425,78	5	R\$443,25	R\$ -
1144	FAPEMIG CAG APQ-03268-16	AVALIAÇÃO DA MATURIDADE SEXUAL DE FRANGOS CRIADOS EM SISTEMA CAPIRA ASSOCIADA AO SABOR E A QUALIDADE DA CARNE	Peter Bitencourt Faria	R\$24.885,00	R\$7.159,75	5	R\$1.185,00	R\$ -

ANEXO II
DETALHAMENTO DOS PROJETOS GERIDOS PELA FUNDECC EM 2020

Código	Nome	Título	Coordenador	Valor Aprovado	Valor Executado	Taxa Aplicada	Valores Recebidos pela Fundeccc - DO	Valores Recebidos pela Fundeccc - DO ano 2020
1146	FAPEMIG CAG APQ-03851-16	RELAÇÃO ENTRE O COMPORTAMENTO REOLÓGICO E ESTRUTURA MOLECULAR DE EMULSÕES DE HIDROCOLÓIDES OBTIDOS DO ORA-PRO-NÓBIS (Pereskia aculeata Miller) EM PRESENÇA DE CÁTIIONS E SACAROSE	Jaime Vilela de Resende	R\$44.614,50	R\$7.954,72	5	R\$2.089,51	R\$ -
1149	FAPEMIG TEC APQ-02840-16	Estudo do efeito da posição do bico atomizador no revestimento de partículas em leito de jorro	ISABELE CRISTINA BICALHO	R\$29.925,00	R\$ -	5	R\$1.425,00	R\$ -
1155	FAPEMIG CAG APQ-03605-17	INCT do Café	Mário Lúcio Vilela de Resende	R\$3.361.871,74	R\$553.690,61	1	R\$42.023,40	R\$ -
1227	FAPEMIG BOLSAS CONV 5.316/15	Concessão de cotas à Executora para outorga e pagamento de bolsas e de taxa de bancada do Programa de Apoio à Pós-Graduação – PAPG	Antônio Carlos C Lacreata Junior	R\$35.000.000,00	R\$5.465.145,00	0	R\$144.055,00	R\$74.970,00
1243	FAPEMIG TEC APQ 02762-17	Um Problema de Roteamento de Veículos Multiperíodo com Dependências entre Requisições	Dilson Lucas Pereira	R\$30.915,15	R\$ -	0	R\$ -	R\$ -
1277	FAPEMIG CRA RDP-00073-18	Estudos taxonômicos e moleculares de espécies cavernícolas do gênero Hyalella: Descrição de novas espécies e produção de chave pictórica	Alessandra Angelica de P Bueno	R\$196.407,75	R\$31.140,00	0	R\$ -	R\$2.540,00
1278	FAPEMIG CRA RDP-00070-18	Definição de áreas de influência em cavernas: os mesmos métodos são aplicáveis em diferentes litologias?	Marconi Souza Silva	R\$434.966,47	R\$177.677,68	3	R\$12.427,69	R\$ -
1279	FAPEMIG CRA RDP-00099-18	DESCRIÇÃO DE NOVAS ESPÉCIES TROGLÓBIAS DE OPILIONES, PALPIGRADI E ISOPODA	Rodrigo Lopes Ferreira	R\$236.924,10	R\$119.219,45	3	R\$6.808,60	R\$4.473,50
1280	FAPEMIG CRA RDP-00092-18	Besouros predadores (Carabidae) em cavernas: estado do conhecimento e descrição de espécies troglóbias	Leticia Maria Vieira	R\$235.585,67	R\$94.637,77	5	R\$11.218,37	R\$ -
1281	FAPEMIG CRA RDP-00079-18	Morcegos cavernícolas no Quadrilátero Ferrífero: padrões de movimentação em APPs e áreas de influência de atividade mineradora	Renato Gregorin	R\$413.243,25	R\$122.240,22	4	R\$15.760,25	R\$ -
1303	FAPEMIG CAG PPM-00474-16	Produção e qualidade de feno de ramas de batata-doce	Valter Carvalho de Andrade Júnior	R\$50.400,00	R\$28.751,06	4	R\$1.914,27	R\$391,71
1368	FAPEMIG CAG APQ 02075-16	Intervalo hídrico ótimo e rendimento de grãos em sistemas intensificados de plantio direto na região central de Minas Gerais	Bruno Montoani Silva	R\$39.387,92	R\$24.877,07	0	R\$ -	R\$ -
1392	FAPEMIG CSA ACN 00338-17	APOIO A NÚCLEO DE INOVAÇÃO TECNOLÓGICA	Bruno Gomes de Carvalho	R\$43.992,27	R\$58.767,41	5	R\$2.092,16	R\$ -
1413	FAPEMIG CAG APQ 03182-16	Melhoramento visando aumentar a tolerância ao calor em batata utilizando caracteres fisiológicos	César Augusto Brasil Pereira Pinto	R\$31.710,00	R\$ -	5	R\$1.510,00	R\$ -
1467	FAPEMIG CAG APQ 00826-19	Ampliação da capacidade analítica do Laboratório Central de Química Ambiental da UFLA	João José G de Sá e Melo Marques	R\$1.440.664,89	R\$68.987,00	0	R\$ -	R\$ -
1468	FAPEMIG TEC APQ 00543-20	Sistema de ventilação automatizado para auxílio à pacientes com Covid-19	Joelma Rezende Durão Pereira	R\$19.633,60	R\$873,60	0	R\$ -	R\$873,60
1469	FAPEMIG TEC APQ 00497-20	Sistema de enclausuramento e transporte de pacientes com Covid-19	Sandro Pereira da Silva	R\$27.586,00	R\$2.886,00	0	R\$ -	R\$1.086,00
1472	FAPEMIG CAG RDP 00001-20	Internalização de Resultados da Rede RECUPERAMINA na VALE S/A	Luiz Roberto G Guilherme	R\$476.228,00	R\$50.180,00	0	R\$ -	R\$24.228,00
1474	FAPEMIG TEC APQ-00096-20	Formação de recursos humanos que realizam atividades de pesquisa, desenvolvimento tecnológico e inovação e que se dedicam ao fortalecimento da capacidade inovadora das empresas no país	Elaine Maria Seles Dorneles	R\$9.840,00	R\$1.600,00	0	R\$ -	R\$ -

ANEXO II
DETALHAMENTO DOS PROJETOS GERIDOS PELA FUNDECC EM 2020

Código	Nome	Título	Coordenador	Valor Aprovado	Valor Executado	Taxa Aplicada	Valores Recebidos pela Fundecc - DO	Valores Recebidos pela Fundecc - DO ano 2020
1479	FAPEMIG CBB APQ 04472/17	Estudo da ecologia microbiana do queijo artesanal	Roberta Hilsdorf Piccoli	R\$105.000,00	R\$1.098,40	0	R\$ -	R\$ -
1480	FAPEMIG CSA APQ 00997/19	Expansão, fortalecimento e desenvolvimento da incubadora de empresas de base tecnológica da UFLA-INBATEC	Paulo Henrique M Vicente Leme	R\$498.169,09	R\$525.519,12	0	R\$ -	R\$ -
1494	FAPEMIG TEC APQ 01068-19	Projeto, desenvolvimento e construção de um veículo elétrico do tipo Fórmula	Henrique Leandro Silveira	R\$69.709,42	R\$ -	0	R\$ -	R\$ -
1495	FAPEMIG TEC APQ 01107-19	Projeto e construção de aeronave remotamente pilotada (ARP) com até 20kg	Maurício Francisco Caliri Júnior	R\$10.420,33	R\$ -	0	R\$ -	R\$ -
1497	FAPEMIG CRA APQ 00112-19	Ciência e tecnologia para recuperação ambiental da Bacia do Rio Doce: métodos, estratégias e indicadores de restauração de ecossistemas florestais	Soraya Alvarenga Botelho	R\$434.830,03	R\$ -	0	R\$ -	R\$ -
1498	FAPEMIG CAG APQ 00185-19	Aplicabilidade do rejeito de mineração para a produção de materiais construtivos: Efeito da incorporação de material lignocelulósico e baba de cupim sintética nas propriedades do adobe	Lourival Marin Mendes	R\$237.075,64	R\$ -	0	R\$ -	R\$ -
1481	FAPEMIG CAG RED 00330/16	Biodiversidade do solo para o aumento da produção agrícola e florestal sustentável	Fátima Maria de Souza Moreira	R\$1.244.219,06	R\$26.400,00	0	R\$ -	R\$ -

**ANEXO II
DETALHAMENTO DOS PROJETOS GERIDOS PELA FUNDECC EM 2020**

FINEP

Código	Nome	Título	Coordenador	Valor Aprovado	Valor Executado	Taxa Aplicada	Valores Recebidos pela Fundeccc - DO	Valores Recebidos pela Fundeccc - DO ano 2020
180	Convênio 01.12.0489.04 - Finep Ref. 0194/12	Plano de Desenvolvimento Institucional da Infraestrutura de Pesquisa da UFLA.	Luciano José Pereira	R\$3.853.110,00	R\$917.425,80	3,89%	R\$90.537,00	R\$61.205,00
494	Convênio 01.13.0372.03 - Finep Ref. 0650/13	Plano de Desenvolvimento Institucional da Infraestrutura de Pesquisa da UFLA.	Luciano José Pereira	R\$3.741.246,00	R\$617.305,25	3,00%	R\$83.694,00	R\$ -
886	Convênio 01.16.0040.00 - Finep Ref. 0238/15	Conclusão de construções anteriormente apoiadas nas Chamadas Públicas especificadas no edital Carta Convite MCTI/FINEP 01/2014.	Luciano José Pereira	R\$433.246,00	R\$478.888,00	2,90%	R\$12.618,00	R\$ -
1193	Convênio 01.17.0030.00 - Finep Ref. 501/16	Aquisição e manutenção de equipamentos de alto custo para o laboratório de microscopia eletrônica e análise ultraestrutural da UFLA	Eduardo Alves	R\$3.618.844,99	R\$3.198.174,58	2,90%	R\$21.713,07	R\$71.773,97
1242	Convênio 01.17.0046.00 - Finep 058/16	Desenvolvimento da pesquisa na UFLA: novos materiais, energia alternativa e segurança alimentar.	Luciano José Pereira	R\$2.799.678,80	R\$1.234.731,72	2,90%	R\$40.284,00	R\$ -
1426	Convênio 01.19.0090.00 - Finep Ref. 0178/18	Reduzindo entraves ao Avanço da Pesquisa e Inovação na UFLA: Manutenção de Equipamentos multiusuários, biotério e Coleções Biológicas	Luciano José Pereira	R\$1.023.100,44	R\$120.171,88	2,90%	R\$ -	R\$5.411,88
1443	Convênio 01.19.0102.00 - Finep Ref. 316/18	Promovendo o Desenvolvimento Sustentável e a Pesquisa da UFLA: da Ciência Básica a Inovação Tecnológica e a Solução de Problemas	Luciano José Pereira	R\$2.414.556,45	R\$972.371,64	2,90%	R\$ -	R\$28.974,68
1493	Convênio 01.20.0161.00 - Finep Ref. 01105/20	Projeto de adequação e implantação de infraestrutura física do laboratório e biotério NB-3	Teodorico de Castro Ramalho	R\$3.135.136,00	R\$3.640.060,59	2,90%	R\$ -	R\$ -

**ANEXO II
DETALHAMENTO DOS PROJETOS GERIDOS PELA FUNDECC EM 2020**

Projetos Tripartite - FINANCIADOR/UFLA/FUNDECC

Código	Nome	Título	Coordenador	Valor Aprovado	Valor Executado	Taxa Aplicada	Valores Recebidos pela Fundeccc - DO	Valores Recebidos pela Fundeccc - DO ano 2020
436	Acordo 016/2013	Criação do denominado "Centro de Referência em Biologia Subterrânea" e o fomento de pesquisas em Bioespeleologia.	Rodrigo Lopes Ferreira	R\$1.865.792,70	R\$138.902,88	10	R\$165.848,24	R\$ -
907	Convênio 198/2016	Estudos sobre atributos microbiológicos e bioquímicos do solo em áreas de mineração de ferro em reabilitação	Marco Aurélio Carbone Carneiro	R\$207.200,00	R\$29.935,76	9	R\$18.240,00	R\$ -
989	Convênio 064/2017	"Evolução na obtenção de micro/nanofibrilas celulósicas utilizando pré-tratamentos químicos e enzimáticos".	Gustavo Henrique Denzin Tonoli	R\$380.567,40	R\$140.684,93	9	R\$26.573,50	R\$3.883,50
1191	Convênio 165/2017	"Caracterização Genética e Fenotípica de Equinos da raça Mangalarga Marchador".	Raquel Silva de Moura	R\$86.640,00	R\$64.719,66	10	R\$5.472,00	R\$ -
1214	Convênio 107/2018	Consultoria Técnica nas Áreas de Melhoramento de Plantas e Tecnologia de Sementes	Adriano Teodoro Bruzi	R\$388.900,00	R\$112.483,73	12	R\$32.256,67	R\$6.720,14
1259	Convênio 167/2018	Apoio ao Programa de Desenvolvimento Institucional de Inovação e Empreendedorismo da UFLA.	Paulo Henrique M Vicente Leme	R\$957.000,00	R\$10.521,41	10	R\$2.964,85	R\$2.311,02
1290	Convênio 189/2018	Embriogênese somática em Eucalyptus spp	Luciano Vilela Paiva	R\$550.000,00	R\$49.853,84	10	R\$11.000,04	R\$11.000,04
1291	Convênio 4020000813 CEMIG GT 0612	Importância de trechos de rios livres para o contexto ambiental em regiões de barramento: integrando novas tecnologias para o estudo da ictiofauna	Paulo dos Santos Pompeu	R\$4.427.885,81	R\$920.000,18	5	R\$80.333,88	R\$25.125,62
1294	Convênio 213/18 - 880296/2018 - SICONV	Apoio técnico na recomposição da cobertura vegetal do extremo sul da Bahia e do norte do Espírito Santo, em apoio do Programa Arboretum.	Lucas Amaral de Melo	R\$1.491.894,52	R\$472.430,04	11	R\$108.211,56	R\$29.747,76
1298	Convênio 223/2018	"Promoção em Saúde Animal no município de Lavras e região"	RODRIGO NORBERTO PEREIRA	R\$5.056.320,00	R\$261.100,70	11	R\$60.643,72	R\$23.415,03
1302	Convênio nº 194/2018	"Respostas fisiológicas, bioquímicas e moleculares da cana de açúcar submetida à aplicação de Piraclostrobina".	Antônio Chalfun Júnior	R\$193.200,00	R\$124.866,92	9	R\$10.526,00	R\$6.262,00
1304	Convênio 4020000821 CEMIG GT 0635	Uso de ferramentas inovadoras para a detecção e monitoramento de peixes em ambiente de água doce	Paulo dos Santos Pompeu	R\$2.132.555,37	R\$854.987,57	5	R\$60.246,47	R\$13.368,26
1307	Convênio 019/2019	Reestruturação e ampliação das cafeteria escola (CafEsal) da Universidade Federal de Lavras.	Luiz Gonzaga de Castro Junior	R\$2.093.929,51	R\$14.606,00	15	R\$4.678,50	R\$853,04
1309	Convênio 4020000812 CEMIG GT0611	Descomissionamento da PCH Pandeiros: uma experiência inédita na América do Sul. Desenvolvimento de uma metodologia de índices de integridade biótica: peixes de riachos como indicadores de qualidade de água em bacias hidrográficas de empreendimento hidrelétricos da CEMIG.	Eduardo Van Den Berg	R\$4.318.913,57	R\$1.003.864,41	5	R\$69.651,17	R\$32.733,88
1326	Convênio 006/2019	Mecanismo de formação de gemas e assincronia durante o desenvolvimento reprodutivo do cafeeiro	Antônio Chalfun Júnior	R\$237.900,00	R\$173.650,54	9	R\$23.790,00	R\$13.476,74
1336	Convênio 063/19	Do meio externo subterrâneo: Delimitando a área de influência das cavernas ferruginosas	Rodrigo Lopes Ferreira	R\$312.100,00	R\$26.392,99	10	R\$9.041,69	R\$21.958,31
1341	Convênio 090/2019 - 883125/2019 - SICONV	Apoio ao planejamento, desenvolvimento, implementação, manutenção, documentação e sustentação da Plataforma Tecnológica do Sistema de Cadastro Ambiental Rural - SICAR	Luis Antônio Coimbra Borges	R\$2.088.347,32	R\$1.966.690,77	12	R\$115.034,36	R\$138.209,87

**ANEXO II
DETALHAMENTO DOS PROJETOS GERIDOS PELA FUNDECC EM 2020**

Código	Nome	Título	Coordenador	Valor Aprovado	Valor Executado	Taxa Aplicada	Valores Recebidos pela Fundecc - DO	Valores Recebidos pela Fundecc - DO ano 2020
1345	Convênio 091/2019	Desenvolver formulações a base de compostos naturais moduladores de sabor em combinação com compostos antioxidantes a serem aplicados na água do despulpamento do café, para aumento da pontuação na classificação sensorial do café.	Flávio Meira Borém	R\$570.119,24	R\$1.077.140,21	10	R\$19.003,98	R\$23.754,88
1350	Convênio 092/2019	Acompanhar a população microbiana associada ao processamento de café, compreender seus papéis fisiológicos para melhorar a qualidade e a segurança, avaliar a eficiência do inóculo microbiano em diferentes variedades de café e áreas produtoras.	Rosane Freitas Schwan	R\$792.499,50	R\$1.354.750,91	13	R\$26.416,65	R\$33.020,82
1346	Convênio 093/2019	Avaliar em campo a efetividade de iscas contra a formiga cortadeira Atta sexdens para fins de emissão de laudo técnico para registro de produtos no MAPA	Ronald Zanetti	R\$344.000,00	R\$318.212,37	11	R\$4.717,25	R\$22.684,33
1362	Convênio 133/19 - 883738/2019	Apoio a ampliação da inserção regional e redução da evasão nos cursos de graduação por meio do processo Seletivo de avaliação Seriada (PAS).	Chrystian Teixeira Rocha	R\$5.009.300,00	R\$874.218,35	7	R\$39.500,00	R\$ -
1371	Convênio nº 145/2019	"Capacitação para Execução de Projetos e Eficiência Energética em Energia Fotovoltaica"	Fábio Domingues de Jesus	R\$10.382,90	R\$5.525,35	11	R\$577,70	R\$525,35
1414	Convenio 244/2019 - Ensaio Formigas	Ensaio de eficácia de isca formicida para o controle de formigas cortadeiras em laboratório	Ronald Zanetti Bonetti Filho	R\$31.000,00	R\$32.228,31	10	R\$ -	R\$900,00
1415	Convênio 243/2019 - 890318/2019	Educação Alimentar e Nutricional com Juventudes: Mobilização, Redes e Cooperação Institucional	Carolina Martins dos S Chagas	R\$599.991,44	R\$70.691,87	8	R\$ -	R\$20.641,87
1417	Convênio 234/2019 - 889547/2019 - EMBRAPA CAFE/SICONV - Profa Graça	Desenvolvimento de Inovações visando Melhoria em diferentes áreas na cadeia produtiva do café	Maria das Graças Cardoso	R\$58.179,82	R\$4.151,00	10	R\$ -	R\$4.151,00
1418	Convenio 228/2019	Regulação dos níveis de etileno em diferentes condições hídricas e seu papel na indução do florescimento do cafeeiro	Antônio Chalfun Júnior	R\$232.380,00	R\$104.482,16	8	R\$17.806,72	R\$15.156,08
1420	Convênio 234/2019 - 889547/2019 - EMBRAPA CAFE/SICONV - Prof. Luis Roberto	Desenvolvimento de Inovações visando Melhoria em diferentes áreas na cadeia produtiva do café	Luis Roberto Batista	R\$22.244,00	R\$7.644,47	10	R\$ -	R\$1.660,40
1421	Convênio 234/2019 - 889547/2019 - EMBRAPA CAFE/SICONV - Profa. Joziana		Joziana Muniz de Paiva Barçante	R\$8.573,14	R\$498,12	10	R\$ -	R\$498,12
1422	Convênio 234/2019 - 889547/2019 - EMBRAPA CAFE/SICONV - Profa Ellen		Ellen Cristiana Souza	R\$8.830,75	R\$498,12	10	R\$ -	R\$498,12
1423	Convênio 234/2019 - 889547/2019 - EMBRAPA CAFE/SICONV - Prof Fabiano		Fabiano Magalhães	R\$13.073,41	R\$2.393,20	10	R\$ -	R\$830,20
1424	Convênio 234/2019 - 889547/2019 - EMBRAPA CAFE/SICONV - Profa Fabiana		Fabiana da Silva Felix	R\$105.979,35	R\$19.278,69	10	R\$ -	R\$7.330,67
1425	Convênio 234/2019 - 889547/2019 - EMBRAPA CAFE/SICONV - Sttela		Sttela D Veiga Franco da Rosa	R\$37.955,64	R\$2.930,61	10	R\$ -	R\$2.488,11
1427	Convênio 234/2019 - 889547/2019 - EMBRAPA CAFE/SICONV - Prof. Renato Paiva		Renato Paiva	R\$25.144,83	R\$1.722,72	10	R\$ -	R\$1.658,72
1428	Convênio 234/2019 - 889547/2019 - EMBRAPA CAFE/SICONV - Prof Luis Cláudio		Luis Cláudio Paterno Silveira	R\$20.340,04	R\$3.363,92	10	R\$ -	R\$1.466,96

**ANEXO II
DETALHAMENTO DOS PROJETOS GERIDOS PELA FUNDECC EM 2020**

Código	Nome	Título	Coordenador	Valor Aprovado	Valor Executado	Taxa Aplicada	Valores Recebidos pela Fundecc - DO	Valores Recebidos pela Fundecc - DO ano 2020
1429	Convênio 234/2019 - 889547/2019 - EMBRAPA CAFE/SICONV - Profa Rosângela Borem	Diferentes áreas na cadeia produtiva do café	Rosângela Alves Tristão Borém	R\$20.539,56	R\$5.112,47	10	R\$ -	R\$1.112,47
1430	Convênio 234/2019 - 889547/2019 - EMBRAPA CAFE/SICONV - Prof Fausto		Fausto Weimar Acerbi Júnior	R\$28.902,18	R\$2.349,47	10	R\$ -	R\$2.349,47
1431	Convênio 234/2019 - 889547/2019 - EMBRAPA CAFE/SICONV - Prof Rubens		Rubens José Guimarães	R\$42.606,18	R\$21.791,98	10	R\$ -	R\$2.088,90
1432	Convênio 234/2019 - 889547/2019 - EMBRAPA CAFE/SICONV - Prof Gabriel		Gabriel Araújo e Silva Ferraz	R\$84.000,00	R\$36.519,76	10	R\$ -	R\$6.475,56
1433	Convênio 234/2019 - 889547/2019 - EMBRAPA CAFE/SICONV - Prof. Mário Lúcio		Mário Lúcio Vilela de Resende	R\$83.787,98	R\$21.702,45	10	R\$ -	R\$5.790,65
1434	Convênio 234/2019 - 889547/2019 - EMBRAPA CAFE/SICONV - Prof Felipe		Felipe Oliveira e Silva	R\$34.360,00	R\$4.025,30	10	R\$ -	R\$1.245,30
1435	Convênio 234/2019 - 889547/2019 - EMBRAPA CAFE/SICONV - Prof Denilson		Denilson Ferreira de Oliveira	R\$90.460,24	R\$5.916,01	10	R\$ -	R\$5.916,01
1436	Convênio 234/2019 - 889547/2019 - EMBRAPA CAFE/SICONV - Prof Danton		Danton Diego Ferreira	R\$18.815,27	R\$8.758,33	10	R\$ -	R\$1.259,33
1441	Convênio 259/2019 896818/2019 - SICONV		Observatório da Agropecuária Brasileira	Paulo Henrique M Vicente Leme	R\$2.400.000,00	R\$4.924.371,58	13	R\$ -
1444	Convênio 008/2020	Desenvolvimento de protocolos para a micropropagação de espécies pertencentes ao campo rupestre ferruginoso	Gilvano Ebling Brondani	R\$162.588,74	R\$149.466,78	9	R\$ -	R\$7.036,95
1452	Convênio 252/2019 - 895323/2019 - SICONV	Realização de atividades específicas de suporte a elaboração do Cadastro Ambiental Rural dos Assentamentos de reforma agrária	Luis Antônio Coimbra Borges	R\$380.602,17	R\$211.680,38	15	R\$ -	R\$23.787,60
1453	Convênio 061/2020	Fortalecimento das atividades de extensão da Clínica Fitossanitária do Departamento de Fitopatologia da UFLA	Paulo Estevão	R\$2.495.483,00	R\$4.893,57	12	R\$ -	R\$565,80
1454	Acordo de Parceria n.003/2020	Estudo de ferramentas de Machine Learning para aplicações em Comércio Eletrônico	Bruno Henrique G Barbosa	R\$149.510,40	R\$3.120,00	12	R\$ -	R\$6.156,80
1456	Acordo 004/2020	Avaliação de Elementos potencialmente tóxicos no rejeito depositado nas áreas afetadas pelo rompimento da barragem da Mina Córrego do Feijão em Brumadinho	Marco Aurélio Carbone Carneiro	R\$1.270.872,80	R\$941.861,12	9	R\$ -	R\$31.862,88
1460	Convênio 087/2020	Otimização das atividades de extensão do setor de análise de solo/DCS	Junior Cesar Avanci	R\$3.646.102,80	R\$16.091,91	15	R\$ -	R\$3.522,02
1463	Acordo n.005/2020	Desenvolvimento a Instrumentação e Automação de Máquinas de Processamento de Café	Danton Diego Ferreira	R\$209.280,00	R\$188.267,76	13	R\$ -	R\$7.630,00
1465	Acordo n. 006/2020	Desenvolvimento e aplicação de técnicas computacionais para análise de dados de mídias sociais	Luiz Henrique de C Merschmann	R\$65.780,00	R\$54.810,33	9	R\$ -	R\$1.190,99
1466	Convênio n. 095/2020	Implantação de horta educacional infantil na UFLA: Plantando sementes para a Educação Ambiental	Valter Carvalho de Andrade Júnior	R\$60.000,00	R\$413,00	10	R\$ -	R\$5.280,00
1483	Contrato 22/2020	AVALIAÇÃO DE EFEITOS ECOSISTÊMICOS CONSIDERANDO OS MEIOS BIÓTICO, FÍSICO E SOCIOECONÔMICO IMPACTADOS PELO ROMPIMENTO DA BARRAGEM I DA MINA DE CÔRREGO DO FEIJÃO (BRUMADINHO-MG): UMA ABORDAGEM INTERDISCIPLINAR PARA ASSISTÊNCIA TÉCNICA DE PERÍCIA NA MENSURAÇÃO DE DANOS E REPAROS NECESSÁRIOS”,	Otávio Camargo Campoe	R\$44.077.465,10	R\$7.894.929,07	7,9	R\$ -	R\$375.807,60

**ANEXO II
DETALHAMENTO DOS PROJETOS GERIDOS PELA FUNDECC EM 2020**

Código	Nome	Título	Coordenador	Valor Aprovado	Valor Executado	Taxa Aplicada	Valores Recebidos pela Fundecc - DO	Valores Recebidos pela Fundecc - DO ano 2020
1484	ACORDO 009/2020	Fermentação on-farm de produto biológico é mais eficiente que produto comercial? Uma abordagem de contagem de células, metabólitos bioativos, eficiência de controlo de doença e análise econômica de emprego de cada uma das tecnologias.	Flávio Henrique V de Medeiros	R\$96.394,00	R\$51.405,99	12	R\$ -	R\$968,10
1487	Acordo de Parceria 014/2020	Tratamento industrial de sementes soja, milho e algodão: Tecnologia de execução, armazenamento seguro, assertividade de dose e inserção no agronegócio.	Everson Reis Carvalho	R\$119.318,04	R\$ -	9	R\$ -	R\$ -
1501	Convênio 181/2020 - 905213/2020 - SICONV	Inovação e Modernização dos recursos tecnológicos aplicados a investigação no âmbito do Ministério Público Federal - MPF por meio de demandas de tecnológicas	Luis Antônio Coimbra Borges	R\$4.449.120,00	R\$1.533.269,01	7	R\$ -	R\$ -
1503	Acordo 017/2020 COVID	Desenvolvimento de tecnologias para enfrentamento à Covid-19, baseado no monitoramento clínico, ambiental e epidemiológico, no município de Lavras, MG.	Joziana Muniz de Paiva Barçante	R\$1.884.678,71	R\$758.768,95	0	R\$ -	R\$ -
1505	Convênio 201/2020 - 906960/2020 - SICONV	Curso de Pós-Graduação Lato Sensu em Prevenção e combate a Desvios de Recursos Públicos	Marcelo Márcio Romaniello	R\$455.225,79	R\$122.497,48	7	R\$ -	R\$ -
1507	Convênio 183/2020 - 906694/2020 - SICONV	Apoio a Execução de projeto de pesquisa, desenvolvimento e inovação tecnológicos para o fortalecimento das ações agrometeorológicas do INMET em benefício da agropecuária e da sociedade brasileiras e da preservação de recursos naturais	Gilberto Coelho	R\$25.650.000,00	R\$2.472.761,29	5	R\$ -	R\$ -
1841	Convênio 184/2020 - 906695/2020 - SICONV	Apoio no planejamento, acompanhamento e execução de jornadas de inovação, pesquisas científicas e capacitação para a cocriação de soluções tecnológicas para a implantação e execução da Plataforma Tecnológica do Programa Nacional de Solos do Brasil - Prona Solos, aplicando conceitos, metodologias e ferramentas das áreas de service design, user/customer e experience de desing thiking a fim de garantir que o processo de descoberta, entendimento e solução de demandas seja feito a partir de uma perspectiva pluridisciplinar e dinâmica, atendendo ao objetivo geral de aumentar e suprir a carência por informações de solos no Brasil.	João José Granate de Melo Sá	R\$2.196.000,00	R\$458.736,07	9	R\$ -	R\$ -
1509	Convênio 198/2020 - 907956/2020 - SICONV	Avança Café - Inovação e empreendedorismo no Agronegócio Café	Luiz Gonzaga de Castro Junior	R\$100.000,00	R\$95.000,00	15	R\$ -	R\$ -

**ANEXO II
DETALHAMENTO DOS PROJETOS GERIDOS PELA FUNDECC EM 2020**

Código	Nome	Título	Coordenador	Valor Aprovado	Valor Executado	Taxa Aplicada	Valores Recebidos pela Fundecc - DO	Valores Recebidos pela Fundecc - DO ano 2020
1510	Convênio 199/2020 - 907957/2020 - SICONV	Apoio no planejamento, acompanhamento e execução de jornadas de inovação e pesquisas científicas para a cocriação de soluções tecnológicas voltadas para os usuários dos serviços da Agência Nacional de Águas e Saneamento Básico, para as entidades governamentais, para o setor produtivo e para a sociedade em geral, aplicando conceitos, metodologias e ferramentas das áreas de service design, user/customer experience e design thinking a fim de garantir que o processo de descoberta, entendimento e solução de demandas seja feito a partir de uma perspectiva pluridisciplinar e dinâmica, atendendo transversalmente as temáticas de: hidrologia, planejamento de recursos hídricos, operação de reservatórios e eventos críticos, regulação de recursos hídricos, segurança de barragens, fiscalização de recursos hídricos, saneamento básico e ciência e governança de dados.	Gilberto Coelho	R\$4.700.000,00	R\$1.179.368,29	6	R\$ -	R\$ -
1512	Convênio 185/2020 - Patologia de Sementes	Fortalecimento das atividades de extensão do Laboratório de Patologia de Sementes do Departamento de Fitopatologia	José da Cruz Machado	R\$1.430.219,68	R\$ -	0	R\$ -	R\$ -
1513	Acordo de Parceria n. 02/2021	Desenvolver o projeto de pesquisa: Gênero Calonectria: Caracterização morfológica, filogenética, patogênica, sequenciamento do genoma, epidemiologia e avaliação de diferentes medidas de controle de espécies do gênero em condições de campo e de viveiro no Brasil.	Maria Alves Ferreira	R\$435.260,00	R\$111.665,65	9	R\$ -	R\$ -
1517	EMBRAPII	Concessão de recursos financeiros visando o financiamento parcial dos custos de projetos de pesquisa, desenvolvimento e inovação PD&I que vierem a ser contratados pela Unidade EMBRAPPI ZETTA em Estruturação	José Roberto Scolforo	R\$160.000,00	R\$ -	0	R\$ -	R\$ -
994	Convênio 108/2018 - Núcleo de Estudos em Fruticultura - NEFRUT	Fortalecimento das atividades de Extensão na Universidade Federal de Lavras.	Leila Aparecida Salles Pio	R\$ -	R\$ -	10	R\$ -	R\$ -
1168	Convênio 108/2018 - Núcleo de Estudos em Manejo de Unidades de Conservação - NEUC	Fortalecimento das atividades de Extensão na Universidade Federal de Lavras.	Marco Aurélio Leite Fontes	R\$ -	R\$ -	10	R\$ -	R\$ -
1215	Convênio 108/2018 - Curso de Inseminação de Aves	Fortalecimento das atividades de Extensão na Universidade Federal de Lavras.	JULIANO VOGAS PEIXOTO	R\$ -	R\$875,00	10	R\$ -	R\$87,50
1216	Convênio 108/2018- Núcleo de Estudos em Genética - GEN (pós-graduação)	Fortalecimento das atividades de Extensão na Universidade Federal de Lavras.	João Cândido de Souza	R\$ -	R\$ -	10	R\$ -	R\$ -
1217	Convênio 108/2018 - I Workshop de Problemas de Parcelamento Territorial	Fortalecimento das atividades de Extensão na Universidade Federal de Lavras.	MAYRON CÉSAR DE OLIVEIRA MOREIRA	R\$ -	R\$ -	10	R\$ -	R\$ -
1218	Convênio 108/2018 - II Encontro de Contadores de Histórias	Fortalecimento das atividades de Extensão na Universidade Federal de Lavras.	Ilsa do Carmo Vieira Goulart	R\$ -	R\$1.876,00	10	R\$ -	R\$187,60
1219	Convênio 108/2018 - V Curso de Análise da Expressão Gênica por PCR em Tempo Real	Fortalecimento das atividades de Extensão na Universidade Federal de Lavras.	Antônio Chalfun Júnior	R\$ -	R\$ -	10	R\$ -	R\$ -
1220	Convênio 108/2018 - 1ª Jornada Sul Mineira de Oncologia	Fortalecimento das atividades de Extensão na Universidade Federal de Lavras.	Ana Luísa Gomes Mendes	R\$ -	R\$ -	10	R\$ -	R\$ -

**ANEXO II
DETALHAMENTO DOS PROJETOS GERIDOS PELA FUNDECC EM 2020**

Código	Nome	Título	Coordenador	Valor Aprovado	Valor Executado	Taxa Aplicada	Valores Recebidos pela Fundecc - DO	Valores Recebidos pela Fundecc - DO ano 2020
1221	Convênio 108/2018 - VI Fórum de Química Ambiental	Fortalecimento das atividades de Extensão na Universidade Federal de Lavras.	Fabiana da Silva Felix	R\$ -	R\$ -	10	R\$ -	R\$ -
1222	Convênio 108/2018 - Núcleo de Estudos em Pesquisa Avícola - NEPAVI	Fortalecimento das atividades de Extensão na Universidade Federal de Lavras.	Márcio Gilberto Zangerônimo	R\$ -	R\$ -	10	R\$ -	R\$ -
1223	Convênio 108/2018 - Núcleo de Estudos em Fitopatologia - NEFIT	Fortalecimento das atividades de Extensão na Universidade Federal de Lavras.	Flávio Henrique Vasconcelos de Medeiros	R\$ -	R\$125,00	10	R\$ -	R\$12,50
1224	Convênio 108/2018 - Central de Análise de Prospecção Química - CAPQ	Fortalecimento das atividades de Extensão na Universidade Federal de Lavras.	Mário César Guerreiro	R\$ -	R\$ -	10	R\$ -	R\$ -
1225	Convênio 108/2018 - Intercâmbio de Pesquisas de Estudantes de Letras - IPEL (CA Letras)	Fortalecimento das atividades de Extensão na Universidade Federal de Lavras.	Rodrigo Garcia Barbosa	R\$ -	R\$ -	10	R\$ -	R\$ -
1230	Convênio 108/2018 - Núcleo de Estudos em Jogos Eletrônicos e Sports	Fortalecimento das atividades de Extensão na Universidade Federal de Lavras.	Raoni Perrucci Toledo Machado	R\$ -	R\$ -	10	R\$ -	R\$ -
1232	Convênio 108/2018 - Centro Acadêmico de Agronomia	Fortalecimento das atividades de Extensão na Universidade Federal de Lavras.	Bruno Henrique Sardinha de Souza	R\$ -	R\$ -	10	R\$ -	R\$ -
1233	Convênio 108/2018 - II SIAPAS e VI SIMCRA	Fortalecimento das atividades de Extensão na Universidade Federal de Lavras.	Jaqueline de Oliveira Castro	R\$ -	R\$ -	10	R\$ -	R\$ -
1234	Convênio 108/2018 - Núcleo de Estudos em Microbiologia Ambiental e Industrial (NEMAI)	Fortalecimento das atividades de Extensão na Universidade Federal de Lavras.	CRISTINA FERREIRA SILVA E BATISTA	R\$ -	R\$ -	10	R\$ -	R\$ -
1235	Convênio 108/2018 - Núcleo de Estudos em Sistema de Plantio Direto - NESPD	Fortalecimento das atividades de Extensão na Universidade Federal de Lavras.	Élberis Pereira Botrel	R\$ -	R\$ -	10	R\$ -	R\$ -
1236	Convênio 108/2018 - Núcleo de Estudos em Genética e Melhoramento de Plantas - GEN	Fortalecimento das atividades de Extensão na Universidade Federal de Lavras.	Flávia Maria Avelar Gonçalves	R\$ -	R\$217,50	10	R\$ -	R\$21,75
1239	Convênio 108/2018 - Núcleo de Eventos da Cafeteria Escola CafEsal	Fortalecimento das atividades de Extensão na Universidade Federal de Lavras.	Luiz Gonzaga de Castro Junior	R\$ -	R\$ -	10	R\$ -	R\$ -
1240	Convênio 108/2018 - III Jornada Jurídica (DIR)	Fortalecimento das atividades de Extensão na Universidade Federal de Lavras.	Vinicius Nascimento Cerqueira	R\$ -	R\$ -	10	R\$ -	R\$ -
1241	Convênio 108/2018 - Núcleo de Estudos em Ciência e Tecnologia Avícolas (NECTA)	Fortalecimento das atividades de Extensão na Universidade Federal de Lavras.	Antônio Gilberto Bertechini	R\$ -	R\$ -	10	R\$ -	R\$ -
1244	Convênio 108/2018 Curso Teórico Prático de Eletrocardiografia	Fortalecimento das atividades de Extensão na Universidade Federal de Lavras.	Ruthnéa Aparecida Lázaro Muzzi	R\$ -	R\$ -	10	R\$ -	R\$ -
1245	Convênio 108/2018 - Núcleo de Estudos em Felinos - NEFel	Fortalecimento das atividades de Extensão na Universidade Federal de Lavras.	Rodrigo Bernardes Nogueira	R\$ -	R\$ -	10	R\$ -	R\$ -
1246	Convênio 108/2018 - Núcleo de Estudos Liga Acadêmica de Medicina da Família e Comunidade - LAMFAC	Fortalecimento das atividades de Extensão na Universidade Federal de Lavras.	VITOR LUIS TENÓRIO MATI	R\$ -	R\$ -	10	R\$ -	R\$ -
1256	Convênio 108/2018 - Núcleo de Estudos em Pecuária de Corte - NEPEC	Fortalecimento das atividades de Extensão na Universidade Federal de Lavras.	Mateus Pies Gionbelli	R\$ -	R\$23,63	10	R\$ -	R\$2,36
1257	Convênio 108/2018 - Núcleo de Estudos de Física Teórica - NEFTeórica	Fortalecimento das atividades de Extensão na Universidade Federal de Lavras.	MOISES PORFIRIO ROJAS LEYVA	R\$ -	R\$ -	10	R\$ -	R\$ -
1258	Convênio 108/2018 - PET Agronomia	Fortalecimento das atividades de Extensão na Universidade Federal de Lavras.	Flávia Barbosa Silva Botelho	R\$ -	R\$640,86	10	R\$ -	R\$64,09
1260	Convênio 108/2018 - Núcleo de Estudos em Manejo Florestal - NEMAF	Fortalecimento das atividades de Extensão na Universidade Federal de Lavras.	Lucas Rezende Gomide	R\$ -	R\$ -	10	R\$ -	R\$ -
1261	Convênio 108/2018 - Núcleo de Estudos em Diagnóstico por Imagem - NUDI	Fortalecimento das atividades de Extensão na Universidade Federal de Lavras.	Antônio Carlos Cunha Lacreia Junior	R\$ -	R\$ -	10	R\$ -	R\$ -
1262	Convênio 108/2018 - PETI Ambiental	Fortalecimento das atividades de Extensão na Universidade Federal de Lavras.	Ronaldo Fia	R\$ -	R\$ -	10	R\$ -	R\$ -
1263	Convênio 108/2018 - V Semana do Agrônomo	Fortalecimento das atividades de Extensão na Universidade Federal de Lavras.	Flávia Barbosa Silva Botelho	R\$ -	R\$ -	10	R\$ -	R\$ -
1264	Convênio 108/2018 - Núcleo de Estudos em Novos Produtos e Análise Sensorial - NENP	Fortalecimento das atividades de Extensão na Universidade Federal de Lavras.	João de Deus Souza Carneiro	R\$ -	R\$ -	10	R\$ -	R\$ -

**ANEXO II
DETALHAMENTO DOS PROJETOS GERIDOS PELA FUNDECC EM 2020**

Código	Nome	Título	Coordenador	Valor Aprovado	Valor Executado	Taxa Aplicada	Valores Recebidos pela Fundecc - DO	Valores Recebidos pela Fundecc - DO ano 2020
1265	Convênio 108/2018 - Núcleo de Estudos em Melhoramento e Clonagem - NEMEC	Fortalecimento das atividades de Extensão na Universidade Federal de Lavras.	Samuel Pereira de Carvalho	R\$ -	R\$ -	10	R\$ -	R\$ -
1267	Convênio 108/2018 - Núcleo de Estudos em Pequenos Animais - NEPA	Fortalecimento das atividades de Extensão na Universidade Federal de Lavras.	Gabriela Rodrigues Sampaio	R\$ -	R\$ -	10	R\$ -	R\$ -
1268	Convênio 108/2018 - Grupo de Estudos Plantas Daninhas GHPD	Fortalecimento das atividades de Extensão na Universidade Federal de Lavras.	Adenilson Henrique Gonçalves	R\$ -	R\$370,00	10	R\$ -	R\$37,00
1269	Convênio 108/2018 - Treinamento Cooxupé	Fortalecimento das atividades de Extensão na Universidade Federal de Lavras.	Edson Ampélio Pozza	R\$ -	R\$19.486,92	10	R\$ -	R\$1.948,69
1270	Convênio 108/2018 - Núcleo de Estudos em Fisiologia de Peixes de Água Doce	Fortalecimento das atividades de Extensão na Universidade Federal de Lavras.	Luis David Solis Murgas	R\$ -	R\$ -	10	R\$ -	R\$ -
1271	Convênio 108/2018 - Núcleo de Estudos Equipe TROIA de Robótica	Fortalecimento das atividades de Extensão na Universidade Federal de Lavras.	Vinicius Miranda Pacheco	R\$ -	R\$ -	10	R\$ -	R\$ -
1272	Convênio 108/2018 - Núcleo de Estudos em Plantas Mediciniais Aromáticas e Condimentares - NEMAC/NEPRON	Fortalecimento das atividades de Extensão na Universidade Federal de Lavras.	Jose Eduardo Brasil Pereira Pinto	R\$ -	R\$504,38	10	R\$ -	R\$50,44
1275	Convênio 108/2018 - Núcleo de Estudos em Suinocultura- NESUI	Fortalecimento das atividades de Extensão na Universidade Federal de Lavras.	Vinicius de Souza Cantarelli	R\$ -	R\$ -	10	R\$ -	R\$ -
1276	Convênio 108/2018 - Núcleo de Inovação e Empreendedorismo no Setor Público - NIESP	Fortalecimento das atividades de Extensão na Universidade Federal de Lavras.	Daniela Meirelles Andrade	R\$ -	R\$ -	10	R\$ -	R\$ -
1282	Convênio 108/2018 - Harmos	Fortalecimento das atividades de Extensão na Universidade Federal de Lavras.	Luis David Solis Murgas	R\$ -	R\$ -	10	R\$ -	R\$ -
1283	Convênio 108/2018 - NUTRAN	Fortalecimento das atividades de Extensão na Universidade Federal de Lavras.	Nadja Gomes Alves	R\$ -	R\$ -	10	R\$ -	R\$ -
1286	Convênio 108/2018 - fundamentos de comercialização, mercado spot e mercados derivativos em café	Fortalecimento das atividades de Extensão na Universidade Federal de Lavras.	Renato Elias Fontes	R\$ -	R\$ -	10	R\$ -	R\$ -
1287	Convênio 108/2018 - Núcleo de Estudos em Equideocultura - NEQUI/UFLA	Fortalecimento das atividades de Extensão na Universidade Federal de Lavras.	Raquel Silva de Moura		R\$ -	10	R\$ -	R\$ -
1288	Convênio 108/2018 - Congresso Mineiro de Engenharia de Alimentos - V CMEA	Fortalecimento das atividades de Extensão na Universidade Federal de Lavras.	Luis Roberto Batista	R\$ -	R\$ -	10	R\$ -	R\$ -
1299	Convênio 108/2018 - Grupo de Melhoramento Animal e Biotecnologia GMAB	Fortalecimento das atividades de Extensão na Universidade Federal de Lavras.	Sarah Laguna Conceição Meirelles		R\$ -	10	R\$ -	R\$ -
1305	Convênio 108/2018 - 5th Brazilian Soil Physics Meeting (5th BSPM)	Fortalecimento das atividades de Extensão na Universidade Federal de Lavras.	Robson André Armindo		R\$ -	10	R\$ -	R\$ -
1310	Convênio 108/2018 - Workshop Data Science	Fortalecimento das atividades de Extensão na Universidade Federal de Lavras.	Izabela Regina Cardoso de Oliveira	R\$ -	R\$ -	10	R\$ -	R\$ -
1311	Convênio 108/2018 - 5 UFLA de Portas Abertas 2019	Fortalecimento das atividades de Extensão na Universidade Federal de Lavras.	Dany Flávio Tonelli	R\$ -	R\$ -	10	R\$ -	R\$ -
1312	Convênio 108/2018 - PET Zootecnia	Fortalecimento das atividades de Extensão na Universidade Federal de Lavras.	Rony Antônio Ferreira	R\$ -	R\$ -	10	R\$ -	R\$ -
1313	Convênio 108/2018 - Simp Inov Tec Setor Sementeiro - NESEM	Fortalecimento das atividades de Extensão na Universidade Federal de Lavras.	Helois Oliveira dos Santos	R\$ -	R\$1.862,80	10	R\$ -	R\$186,28
1315	Convênio 108/2018 - Workshop de Forró Roots	Fortalecimento das atividades de Extensão na Universidade Federal de Lavras.	Maria Cristina Angélico Mendonça	R\$ -	R\$ -	10	R\$ -	R\$ -
1318	Convênio 108/2018 - Simpósio Internacional em Microbiologia Agrícola	Fortalecimento das atividades de Extensão na Universidade Federal de Lavras.	Cristina Ferreira Silva E Batista	R\$ -	R\$ -	10	R\$ -	R\$ -
1324	Convênio 108/2018 - Núcleo de Estudos em Ciência do Solo - NECS	Fortalecimento das atividades de Extensão na Universidade Federal de Lavras.	Maria Lígia de Souza Silva	R\$ -	R\$ -	10	R\$ -	R\$ -
1325	Convênio 108/2018 - Núcleo de Estudos em Cafeicultura - NECAF	Fortalecimento das atividades de Extensão na Universidade Federal de Lavras.	Rubens José Guimarães	R\$ -	R\$ -	10	R\$ -	R\$ -
1327	Convênio 108/2018 - Núcleo de Estudos em Fermentação - NEFER	Fortalecimento das atividades de Extensão na Universidade Federal de Lavras.	Rosane Freitas Schwan	R\$ -	R\$ -	10	R\$ -	R\$ -

**ANEXO II
DETALHAMENTO DOS PROJETOS GERIDOS PELA FUNDECC EM 2020**

Código	Nome	Título	Coordenador	Valor Aprovado	Valor Executado	Taxa Aplicada	Valores Recebidos pela Fundecc - DO	Valores Recebidos pela Fundecc - DO ano 2020
1331	Convênio 108/2018- Grupo de Estudos em Máquinas e Mecanização Agrícola - GEMMA	Fortalecimento das atividades de Extensão na Universidade Federal de Lavras.	Rafael de Oliveira Faria	R\$ -	R\$ -	10	R\$ -	R\$ -
1332	Convênio 108/2018 - Núcleo de Estudos em Paisagismo e Floricultura -NEPAFLOR	Fortalecimento das atividades de Extensão na Universidade Federal de Lavras.	Michele Valquíria dos Reis	R\$ -	R\$500,00	10	R\$ -	R\$50,00
1335	Convênio 108/2018 - Núcleo de Estudos em Qualidade, Industrialização e Consumo de Café - QICafé	Fortalecimento das atividades de Extensão na Universidade Federal de Lavras.	Rosemary Gualberto Fonseca Alvarenga Pereira	R\$ -	R\$ -	10	R\$ -	R\$ -
1338	Convênio 108/2018 - Núcleo de Estudos em Agricultura Orgânica (NEAGRO)	Fortalecimento das atividades de Extensão na Universidade Federal de Lavras.	Luis Cláudio Paterno Silveira		R\$ -	10	R\$ -	R\$ -
1342	Convênio 108/2018 - Núcleo Estudos Clínica Cirurgia Grandes Animais (NECCIGA)	Fortalecimento das atividades de Extensão na Universidade Federal de Lavras.	RODRIGO NORBERTO PEREIRA	R\$ -	R\$ -	10	R\$ -	R\$ -
1343	Convênio 108/2018 - Núcleo de Estudo em Soja e Feijão (NESF)	Fortalecimento das atividades de Extensão na Universidade Federal de Lavras.	Adriano Teodoro Bruzi		R\$ -	10	R\$ -	R\$ -
1344	Convênio 108/2018 - Núcleo de Estudos em Entomologia (NEENTO)	Fortalecimento das atividades de Extensão na Universidade Federal de Lavras.	ROSÂNGELA CRISTINA MARUCCI	R\$ -	R\$ -	10	R\$ -	R\$ -
1347	Convênio 108/2018 - Simpósio de Mecanização da Lavoura Cafeeira	Fortalecimento das atividades de Extensão na Universidade Federal de Lavras.	Fábio Moreira da Silva	R\$ -	R\$ -	10	R\$ -	R\$ -
1351	Convênio 108/2018 - Núcleo de Estudos em Poluição Urbana e Agroindustrial (NEP-UAI)	Fortalecimento das atividades de Extensão na Universidade Federal de Lavras.	Marcelo Vieira da Silva Filho	R\$ -	R\$ -	10	R\$ -	R\$ -
1355	Convênio 108/2018- PROEC	Fortalecimento das atividades de Extensão na Universidade Federal de Lavras.	Christiane M Barcellos M da Rocha	R\$ -	R\$130,00	10	R\$ -	R\$13,00
1356	Convênio 108/2018 - Ciclo de Debates de Políticas Públicas	Fortalecimento das atividades de Extensão na Universidade Federal de Lavras.	GUSTAVO COSTA DE SOUZA	R\$ -	R\$ -	10	R\$ -	R\$ -
1357	Convênio 108/2018 - Núcleo de Estudos em Farmacologia Aplicada (NEFARM)	Fortalecimento das atividades de Extensão na Universidade Federal de Lavras.	Marcos Ferrante	R\$ -	R\$ -	10	R\$ -	R\$ -
1358	Convênio 108/2018 - Curso de Cogumelos Comestíveis	Fortalecimento das atividades de Extensão na Universidade Federal de Lavras.	Eustáquio Souza Dias	R\$ -	R\$368,75	10	R\$ -	R\$36,88
1359	Convênio 108/2018 - I Simpósio de Animais Selvagens de Lavras - I SIMGEAS LAVRAS	Fortalecimento das atividades de Extensão na Universidade Federal de Lavras.	Samantha Mesquita Favoretto	R\$ -	R\$ -	10	R\$ -	R\$ -
1361	Convênio 108/2018 - Grupo de Apoio à Ovinocaprinocultura (GAO)	Fortalecimento das atividades de Extensão na Universidade Federal de Lavras.	Iraides Ferreira Furusho Garcia	R\$ -	R\$ -	10	R\$ -	R\$ -
1363	Convênio 108/2018 - Grupo de Pesquisa em Materiais Vítreos e Sensores - MaVSen	Fortalecimento das atividades de Extensão na Universidade Federal de Lavras.	Jefferson Esquina Tsuchida	R\$ -	R\$81,25	10	R\$ -	R\$8,13
1365	Convênio 108/2018 – III National Workshop on UI GreenMetric for Universities in Brazil	Fortalecimento das atividades de Extensão na Universidade Federal de Lavras.	Márcio Machado Ladeira	R\$ -	R\$3.658,05	10	R\$ -	R\$365,81
1374	Convênio 108/2018 – Núcleo de Estudos em Biologia Marinha	Fortalecimento das atividades de Extensão na Universidade Federal de Lavras.	ALESSANDRA ANGELICA DE PADUA BUENO	R\$ -	R\$ -	10	R\$ -	R\$ -
1376	Convênio 108/2018 – Liga Acadêmica de Psiquiatria e Saúde Mental - LAPSI	Fortalecimento das atividades de Extensão na Universidade Federal de Lavras.	Amábile Maria Agrizzi Vaccari	R\$ -	R\$ -	10	R\$ -	R\$ -
1377	Convênio 108/2018 – Comp Júnior	Fortalecimento das atividades de Extensão na Universidade Federal de Lavras.	Antônio Maria Pereira de Resende	R\$ -	R\$ -	10	R\$ -	R\$ -
1378	Convênio 108/2018 – Núcleo de Estudos em Linguagens, Leitura e Escrita NELLE	Fortalecimento das atividades de Extensão na Universidade Federal de Lavras.	Ilsa do Carmo Vieira Goulart	R\$ -	R\$ -	10	R\$ -	R\$ -
1379	Convênio 108/2018 – Grupo de Pesquisa em Manejo de Produção GMAP	Fortalecimento das atividades de Extensão na Universidade Federal de Lavras.	Silvino Guimarães Moreira	R\$ -	R\$956,10	10	R\$ -	R\$95,61
1396	Convênio 108/2018 - PET Administração	Fortalecimento das atividades de Extensão na Universidade Federal de Lavras.	PATRÍCIA APARECIDA FERREIRA		R\$ -	10	R\$ -	R\$ -
1397	Convênio 108/2018 - Centro Acadêmico de Nutrição - CANUT	Fortalecimento das atividades de Extensão na Universidade Federal de Lavras.	Michel Cardoso de Angelis Pereira	R\$ -	R\$ -	10	R\$ -	R\$ -

**ANEXO II
DETALHAMENTO DOS PROJETOS GERIDOS PELA FUNDECC EM 2020**

Código	Nome	Título	Coordenador	Valor Aprovado	Valor Executado	Taxa Aplicada	Valores Recebidos pela Fundecc - DO	Valores Recebidos pela Fundecc - DO ano 2020
1398	Convênio 108/2018 - Núcleo de Estudos em Abelhas (NeBEE)	Fortalecimento das atividades de Extensão na Universidade Federal de Lavras.	STEPHAN MALFITANO CARVALHO	R\$ -	R\$ -	10	R\$ -	R\$ -
1399	Convênio 108/2018 - Projeto de Extensão Feira de Oportunidades CHOICE	Fortalecimento das atividades de Extensão na Universidade Federal de Lavras.	Joelma Pereira		R\$ -	10	R\$ -	R\$ -
1404	Convênio 108/2018 - Visita técnica à Central Nuclear Almirante Álvaro Alberto - DEG	Fortalecimento das atividades de Extensão na Universidade Federal de Lavras.	Tatiane Michele Popiolski	R\$ -	R\$4.400,00	10	R\$ -	R\$440,00
1406	Convênio 108/2018 - Centro de Cultura UFLA	Fortalecimento das atividades de Extensão na Universidade Federal de Lavras.	Daniel Paes de Barros	R\$ -	R\$ -	10	R\$ -	R\$ -
1407	Convênio 108/2018 - Grupo de Apoio à Pecuária Leiteira - UFLA LEITE	Fortalecimento das atividades de Extensão na Universidade Federal de Lavras.	Marina de Arruda Camargo Danés	R\$ -	R\$ -	10	R\$ -	R\$ -
1408	Convênio 108/2018 - Núcleo de Estudos em Qualidade de Alimentos - NUQUALI	Fortalecimento das atividades de Extensão na Universidade Federal de Lavras.	Olga Lúcia Mondragón Bernal	R\$ -	R\$ -	10	R\$ -	R\$ -
1409	Convênio 108/2018 - Centro Acadêmico de Engenharia de Alimentos - CAEAL	Fortalecimento das atividades de Extensão na Universidade Federal de Lavras.	ALEXANDRE DE PAULA PERES		R\$ -	10	R\$ -	R\$ -
1411	Convênio 108/2018 - I Feira Tecnológica: foco em produção de grãos	Fortalecimento das atividades de Extensão na Universidade Federal de Lavras.	Flávia Barbosa Silva Botelho		R\$1.894,81	10	R\$ -	R\$189,48
1412	Convênio 108/2018 - I Semana de Engenharia Química - UFLA	Fortalecimento das atividades de Extensão na Universidade Federal de Lavras.	Irineu Petri Júnior	R\$ -	R\$2.028,50	10	R\$ -	R\$202,85
1449	Convênio 108/2018 - II Simpósio Sul Mineiro da Cachaça	Fortalecimento das atividades de Extensão na Universidade Federal de Lavras.	Maria das Graças Cardoso	R\$ -	R\$ -	10	R\$ -	R\$2.856,88
1334	Convênio 108/2018 - LEDISC - Leitura e Escrita em Contextos Discursivos e Semiológicos Diversos	Fortalecimento das atividades de Extensão na Universidade Federal de Lavras.	Marco Antônio Villarta Neder	R\$ -	R\$ -	10	R\$ -	R\$191,25
1442	Convênio 108/2018 - Núcleo de Estudos em Epidemiologia Molecular - NEEM Evento: Brucelose	Fortalecimento das atividades de Extensão na Universidade Federal de Lavras.	ELAINE MARIA SELES DORNELES	R\$ -	R\$ -	10	R\$ -	R\$1.261,00
1333	Convênio 108/2018 - Núcleo de Estudos em Olericultura (NEO-UFLA)	Fortalecimento das atividades de Extensão na Universidade Federal de Lavras.	Valter Carvalho de Andrade Júnior	R\$ -	R\$ -	10	R\$ -	R\$2,00
1405	Convênio 108/2018 - Núcleo de Estudos em Pós-Colheita de Café - Pós Café	Fortalecimento das atividades de Extensão na Universidade Federal de Lavras.	Flávio Meira Borém	R\$ -	R\$ -	10	R\$ -	R\$225,00
1470	Convênio 108/2018 - Treinamento em Imunologia	Fortalecimento das atividades de Extensão na Universidade Federal de Lavras.	Ana Paula Peconick	R\$ -	R\$ -	10	R\$ -	R\$600,00
1485	Convênio 108/2018 - Semana de Tecnologia da Informação (SETI) 2020-2022	Fortalecimento das atividades de Extensão na Universidade Federal de Lavras.	Bruno de Abreu Silva	R\$ -	R\$ -	10	R\$ -	R\$1.400,00
1440	Convênio 108/2018 - Comissão Organizadora COMUFLA 2020	Fortalecimento das atividades de Extensão na Universidade Federal de Lavras.	Daniel Adriano Reis	R\$ -	R\$ -	10	R\$ -	R\$183,00

Balanços, Demonstrações Contábeis de 2020, Notas Explicativas e Parecer da Auditoria Independente.

- 1) Balanços Patrimoniais em 31 de dezembro de 2020 e 2019;
 - 2) Demonstração do Superávit (Déficit) dos Exercícios Findos em 31 de dezembro de 2020 e 2019;
 - 3) Demonstração das Mutações do Patrimônio Social nos Exercícios Findos em 31 de dezembro de 2020 e 2019;
 - 4) Demonstração dos Fluxos de Caixa nos Exercícios Findos em 31 de dezembro de 2020 e 2019;
- Notas Explicativas às Demonstrações Contábeis em 31 de dezembro de 2020 e 2019;
- 5) CONTEXTO OPERACIONAL
 - 6) PRINCIPAIS PRÁTICAS CONTÁBEIS
 - 7) CAIXAS E BANCOS – RECURSOS LIVRES
 - 8) CONTAS A RECEBER
 - 8.1) - Despesas Antecipadas
 - 8.2) - Recuperação Despesas Projetos
 - 8.3) - Seguros
 - 9) - INVESTIMENTO
 - 10) - IMOBILIZADO
 - 11) - CONVÊNIOS
 - 12) - TRIBUTOS E CONTRIBUIÇÕES
 - 12.1) Renúncia Fiscal
 - 12.2) Isenções Usufruídas
 - 13 - PROVISÕES
 - 14 - PATRIMONIO SOCIAL
 - 15 - GRATUIDADES CONCEDIDAS
 - 16 - INDICES E QUOCIENTES DE ANÁLISE PATRIMONIAL E FINANCEIRA
 - 16.1) Índices de Liquidez e Quociente
 - 16.2) Índices de Rentabilidade

Balancos Patrimoniais em 31 de dezembro de 2020 e 2019 (valores expressos em R\$ 1)

Ativo	2020	2019	Passivo e Patrimonio Liquido	2020	2019
Circulante			Circulante		
Disponibilidades	38.254.668	24.187.741	Contas a Pagar	1.652.398	1.673.182
Bancos - Contas Livres	124.420	132.812	Duplicatas a Pagar	47.301	298.277
Aplicação - Contas Livres	2.033.065	1.779.483	Fornecedores - Contas Livres	20.860	119.628
Aplicações Provisões - Contas Livres	2.078.694	1.339.977	Fornecedores - Contas Restritas	26.441	178.649
Bancos - Contas Restritas	2.019.062	17.869	Obrigações Trabalhistas	1.075.714	1.095.345
Aplicação - Contas Restritas	31.999.427	20.917.600	Salarios a Pagar/Férias/Provisões Férias - Livres	1.075.714	1.095.345
Contas a Receber	5.734.164	3.412.914	Impostos e Contribuições a Recolher	529.383	278.725
Clientes	4.711.537	3.307.022	Encargos Notas Fiscais - Contas Restritas	246.215	13.275
Cliente - Recursos Livres	1.046.411	3.589.675	Inss/Pis/Fgts/Sind/IR s/ Folha/Iss - Contas Livres	283.168	265.450
(-) Provisão devedores duvidosos	(104.642)	(538.111)	Repasse de Terceiros		835
Cliente - Recursos Restritos	3.769.768	255.457	Consignado		835
Devolução Participação	99.000	99.000	Obrigações com Terceiros	37.493.601	20.999.000
Despesas Antecipadas	923.627	6.892	Recursos Receitas Contas c/ Restrições	34.359.644	17.243.626
Recuperação Despesas Projetos (Folhas)	912.935		Recursos em Aplicação c/ Restrições	3.133.958	3.755.374
Seguros	10.692	6.892			
TOTAL ATIVO CIRCULANTE	43.988.832	27.600.654	TOTAL PASSIVO CIRCULANTE	39.145.999	22.672.183
Não Circulante			Não Circulante		
Investimento	(14.548)	(59.744)			
Fundecc Participações Ltda	99.000	99.000			
(-) Equivalencia Patrimonial	(113.548)	(158.744)			
Imobilizado	654.339	730.079			
Maquinas e Equipamentos	669.752	616.273			
(-) Depreciação Acumulada	(262.662)	(198.814)			
Moveis e Utensilios	54.911	48.178			
(-) Depreciação Acumulada	(13.655)	(10.215)			
Veiculos	720.977	720.977			
(-) Depreciação Acumulada	(514.984)	(446.320)			
TOTAL ATIVO NÃO CIRCULANTE	639.791	670.335	TOTAL PASSIVO NÃO CIRCULANTE		
			Patrimonio Social		
			Fundo Patrimonial	15.000	15.000
			Superavit Acumulado Anos Anteriores	5.583.806	5.206.362
			Resultado do Exercicio	(116.183)	377.444
			TOTAL PATRIMONIO SOCIAL	5.482.623	5.598.806
TOTAL DO ATIVO	44.628.623	28.270.989	TOTAL DO PASSIVO	44.628.623	28.270.989

Demonstração do Superávit (Déficit) dos Exercícios Findos em 31 de dezembro de 2020 e 2019 (valores expressos em R\$)

	<u>2020</u>	<u>2019</u>
Receitas Fundecc	11.710.766	26.253.531
Receitas financeiras Fundecc	33.369	156.723
Receitas de projetos	31.030.303	18.015.051
Receitas financeiras de projetos	1.051	
Recursos aplicados em projetos	(31.015.632)	(17.988.094)
Despesas financeiras projetos	(15.722)	(26.957)
Despesas Administrativas Fundecc	(11.848.224)	(26.009.083)
Despesas financeiras Fundecc	(12.094)	(22.441)
Despesas não operacionais Fundecc		(1.286)
Superávit (Déficit) do exercício	<u>(116.183)</u>	<u>377.444</u>

Demonstração das Mutações do Patrimônio Social nos Exercícios Findos em 31 de dezembro de 2020 e 2019 (valores expressos em R\$1)

	Patrimônio		Superávit (Déficit)	Total
	Social	Reservas	Acumulado	
Em 31 de dezembro de 2016	15.000	999.268	1.719.417	2.733.685
Formação de fundos		111.330		111.330
Gastos		(4.545)		(4.545)
Superávit do período			793.534	793.534
Em 31 de dezembro de 2017	15.000	1.106.053	2.512.951	3.634.004
Formação de fundos		403.083		403.083
Realização da reserva		(1.509.136)	1.509.136	-
Ajustes de exercícios anteriores			363.744	363.744
Superávit do período			820.531	820.531
Em 31 de dezembro de 2018	15.000		5.206.362	5.221.362
Superávit do período			377.444	377.444
Em 31 de dezembro de 2019	15.000	-	5.583.806	5.598.806
Déficit do período			(116.183)	(116.183)
Em 31 de dezembro de 2020	15.000		5.467.623	5.482.623

Demonstração dos Fluxos de Caixa nos Exercícios Findos em 31 de dezembro de 2020 e 2019 (valores expressos em R\$1)

	2020	2019
CAIXA DAS ATIVIDADES OPERACIONAIS	1.044.120	(2.379.074)
Déficit (superávit) do exercício	(116.183)	377.444
Depreciação	135.953	147.480
Redução (Aumento) dos direitos realizáveis a curto prazo		
Bancos recursos com restrições	(2.001.193)	(16.980)
Aplicações recursos com restrições	(11.081.827)	(2.664.892)
Contas a receber Próprios	(3.514.311)	(202.113)
Contas a receber Livres	2.543.264	
Provisão devedores duvidosos	(433.469)	538.511
Adiantamentos recuperação despesas	(912.935)	
Adiantamentos e outros créditos	(3.800)	13.261
Devolução Participações Acionárias		(99.000)
Investimentos	(45.196)	59.743
 (Redução) Aumento nas obrigações de funcionamento		
Fornecedores contas livres	(98.768)	(489.968)
Fornecedores conta restritos	(152.208)	
Provisões trabalhistas e outras provisões	(19.631)	917.969
Outras provisões restritos		(1.672.170)
Encargos sociais, impostos e contribuições livres	17.718	(334.284)
Impostos a recolher restritos	232.940	235.505
Convênios	16.494.601	4.538.535
Outras obrigações	(835)	(5.204)
 CAIXA DAS ATIVIDADES DE INVESTIMENTOS	 60.213	 92.427
(Aquisições) do imobilizado	81.763	101.102
Baixa de Imobilizado	(21.550)	(8.675)
 CAIXA DAS ATIVIDADES DE APLICAÇÕES E FINANCIAMENTOS	 992.299	 (1.865.340)
Aumento (redução) das aplicações financeiras Recursos livres	992.299	(1.865.340)
 FLUXO DE CAIXA LÍQUIDO	 (8.392)	 (513.734)
Saldo inicial do caixa e bancos - recursos livres	132.812	646.546
Saldo final do caixa e bancos - recursos livres	124.420	132.812
 AUMENTO (DIMINUIÇÃO) DO SALDO DE CAIXA E BANCOS	 (8.392)	 (513.734)

Notas Explicativas às Demonstrações Contábeis em 31 de dezembro de 2020 e 2019

NOTAS EXPLICATIVAS:

1- CONTEXTO OPERACIONAL

A Fundação de Desenvolvimento Científico e Cultural - FUNDECC, como as demais fundações de apoio criadas no âmbito das Instituições de Ensino Superior, tem amparo e credenciamento nos Ministérios da Educação e Ciência e Tecnologia de acordo com a lei 8.958/94, regulamentada pelo Decreto lei nº 5.205/04 e pela lei de Inovação Tecnológica de nº 10.973/04. Caracteriza-se como uma organização dentro do terceiro setor instituída por pessoas físicas em 23 de março de 2006, como Fundação do Direito Privado sem fins lucrativos, com a missão de apoiar o desenvolvimento de ensino, pesquisa e extensão, bem como projetos de desenvolvimento institucional, científico e tecnológico e de estímulo à inovação de interesse da Universidade Federal de Lavras ou de outras Instituições Científicas, Tecnológicas, Culturais e de inovação, a promoção de atividades e finalidades de relevância pública e social, como também da atividade privada, mediante assessoramento à elaboração de projetos e gestão financeira de recursos obtidos.

A FUNDECC desempenha importante papel como fundação integrada à estrutura organizacional da UFLA proporcionando meios para a captação, viabilização dos programas de ensino, pesquisa, extensão e desenvolvimento da UFLA.

2 - PRINCIPAIS PRÁTICAS CONTÁBEIS

As demonstrações contábeis levantadas em 31 de dezembro de 2020 e 2019 obedeceram aos princípios e práticas de contabilidade adotadas no Brasil e demais normas técnicas contábeis das entidades sem fins lucrativos.

a) Demonstração do Superávit (Déficit) – O Déficit é apurado com base no regime de competência de exercícios.

Esclarecimentos sobre resultado deficitário no exercício – No exercício de 2020, a Fundação apurou um déficit de R\$ 116.183,00, sendo sugerido pela comissão que a analisou a prestação de contas, que a Fundação se manifestasse a respeito do resultado.

Na condução de suas atividades, a Fundação gerencia centenas de projetos, sendo que em sua maioria, os projetos são de valores menores, tendo como fomentadora a Fapemig. Nos projetos Fapemig, a quantia destinada para a Fundação em retribuição dos serviços prestados, sequer cobrem os custos de gerenciamento.

Atualmente, a Fundação gerencia 102 projetos Fapemig, dos quais, 38 sequer existe qualquer retribuição pelos serviços da Fundação, o que pode ser constatado no Anexo II.

Para exercício de suas atividades, a Fundação possui setores envolvidos diretamente no gerenciamento do projeto, tais como Setores de: Projetos, Compras, Almoxarifado, Financeiro, Recursos Humanos, Prestação de Contas, Contabilidade, Jurídico, e alguns setores indiretos, que exercem atividades de apoio aos setores envolvidos.

Porém, algumas questões fogem ao controle da Fundação, e influenciam em suas atividades, e conseqüentemente nos seus custos, que por vezes, não são adequadamente remunerados pela receita advinda do gerenciamento dos projetos, que se dá por meio da DOA – Despesa Operacional Administrativa, incluída no Plano de Trabalho de cada projeto.

No caso dos projetos realizados por meio da FAPEMIG, além daqueles que não foram estipulados nenhum valor de retribuição pelos serviços da Fundação, quando inserida, a DOA não pode ser superior ao valor equivalente a 5% (cinco) por cento do valor do projeto, e conforme dito, não cobre os custos da Fundação com o gerenciamento do projeto.

Há também casos em que o prazo de execução do projeto é prorrogado, porém, sem adição de novos valores para complementação da despesa operacional da Fundação.

Vale dizer que, mensalmente, a Fundação, como qualquer outra entidade, possui custos fixos e variáveis, e quando é realizada a prorrogação de prazo do projeto, sem adição de valores para cobrir a despesa operacional, conseqüentemente o resultado operacional será afetado.

Assim, os fatores acima citados, têm influenciado no resultado da Fundação, sendo que nem sempre o resultado positivo obtido em outros projetos absorve os custos totais.

Vale ressaltar que, em relação aos projetos vinculados a Fapemig, a Fundação tem atuado como parceira da Universidade para que os projetos sejam realizados, independentemente do resultado financeiro para a Fundação. A mesma situação ocorre em relação aos projetos

que são prorrogados sem a adição de novos valores para suportar os custos mensais de gerenciamento.

Portanto, a obtenção de resultados positivos em suas atividades, passa também pela necessidade de conscientização dos docentes coordenadores de projetos, no sentido de prever, nos Planos de trabalho dos projetos, recursos para retribuição dos serviços da Fundação, e que devem executar os projetos nos prazos previstos, medidas essenciais para que a Fundação não tenha que arcar com custos sem ser devidamente remunerada, onerando o seu resultado operacional.

b) Convênios e contratos – Os direitos e obrigações junto aos projetos são registrados quando do seu efetivo recebimento e desembolso para efeitos de demonstração nas contas patrimoniais.

c) Ativos circulante e não circulante - Os ativos são apresentados ao valor da realização, incluindo, quando aplicável, os rendimentos e variações monetárias auferidas.

d) Imobilizado - O imobilizado é registrado ao custo de aquisição. As depreciações são calculadas pelo método linear às taxas usuais que levam em consideração a vida útil econômica dos bens, bem como a recuperabilidade dos ativos.

e) Passivo circulante e não circulante - Demonstrados por valores conhecidos ou calculados, acrescidos, quando aplicável, dos correspondentes encargos e variações monetárias incorridas.

f) Recursos livres e com restrições - A distinção de recursos livres e com restrições refere-se a denominações contábeis, respectivamente para projetos executados com recursos próprios e para projetos executados com recursos de terceiros.

3 - CAIXAS E BANCOS – RECURSOS LIVRES

Representam as disponibilidades dos recursos financeiros e possuem características de liquidez imediata.

4 - CONTAS A RECEBER

4.1 Clientes

Provisão para devedores duvidosos – No ano base de 2019, o valor provisionado para eventuais perdas por não recebimentos junto a clientes, foi no valor equivalente a 15% (quinze) por cento do valor do saldo a receber. Já no encerramento do ano base de 2020, considerando que houve uma forte redução no saldo de contas a receber em comparação ao ano anterior, o que conseqüentemente diminuiu o risco de perdas, a provisão foi estimada no valor de R\$ 104.642,00, equivalente a 10% (dez por cento) do saldo de contas a receber.

Referido valor foi definido em consonância com a orientação contida no item 71 da NBC TSP 29 - Instrumentos Financeiros: Reconhecimento e Mensuração, a saber:

*71. Em alguns casos, os dados observáveis exigidos para estimar a quantia de perda no valor recuperável resultante de ativo financeiro podem estar limitados ou já não ser totalmente relevantes para as circunstâncias atuais. Por exemplo, esse pode ser o caso quando um devedor está em dificuldades financeiras e há poucos dados históricos disponíveis relativos a devedores semelhantes. Nesses casos, a entidade usa o seu juízo baseado na experiência para estimar a quantia de qualquer perda no valor recuperável. De modo similar, a entidade usa o seu juízo baseado na experiência para ajustar os dados observáveis para que um grupo de ativos financeiros reflita as circunstâncias atuais (ver item GA122). **O uso de estimativas razoáveis é parte essencial da elaboração de demonstrações contábeis, não fazendo diminuir a sua confiabilidade.***

Importante ressaltar que por se tratar de entidade do Terceiro Setor, ou seja, entidade que não exerce atividades empresariais visando a obtenção de lucros, a Fundação não está obrigada a observar os critérios fiscais estabelecidos no Regulamento do Imposto de Renda – RIR, para contabilização de perdas no recebimento de créditos.

A rubrica contas a receber está representada pelos valores de recebimento futuro vinculada aos contratos de prestação de serviços e da atividade de gestão dos convênios. Seus valores não são componentes de receitas, mas tão somente direitos registrados, tendo como contrapartida a rubrica de convênios e contratos.

A Provisão para Perdas Estimadas de Créditos de Liquidação Duvidosa no valor de R\$ 104.642, foi constituída sobre o montante de 1.046.411 recursos livres conforme tabela abaixo alíquota de 10%.

%	Mínimo	Máximo
0%		1.000.000,00
10%	1.000.001,00	3.000.000,00
15%	3.000.001,00	4.000.000,00
20%	4.000.001,00	5.000.000,00
25%	5.000.001,00	6.000.000,00
35%	6.000.001,00	7.000.000,00
45%	7.000.001,00	8.000.000,00
60%	8.000,001,00	9.000.000,00
70%	9.000.001,00	10.000.000,00
80%	10.000.001,00	11.000.000,00
90%	11.000.001,00	12.000.000,00
100%	12.000.001,00	13.000.000,00

Para o ano de 2022, a fundação estará, em conjunto com os novos auditores externos, revisando a tabela acima, e se necessário, estabelecendo novos parâmetros para fixar a provisão para perdas em créditos a receber.

4.2 - Despesas Antecipadas

4.2.1 - Recuperação Despesas Projetos

Trata-se da rubrica referente a recuperação de despesas de projetos. Com efeito, os gastos com pagamento de folha no mês de dezembro de 2020 e 13º terceiro salário são oriundos de projetos com prestação de contas, os quais sofrerão débitos somente no ano de 2021. Porquanto, uma vez que a despesa foi efetuada no ano de 2020, houve a necessidade de provisionarmos o recebimento desse montante.

Contrato Tecnologia	528.307
Cemig 611	11.322
Cemig 612	25.417
Cemig 635	6.780
Siconv Arboretum	5.885
Siconv MPF	335.224
Total	912.935

4.2.2 - Seguros

Trata-se despesas com seguros de automóveis, vinculados a administração e projetos tendo sua vigência 12 meses, sendo necessário segundo a norma contábil fazer a contabilização a cada mês.

5 - INVESTIMENTO

No ano de 2019 a Fundação, após devida aprovação pelo Conselho Deliberativo, deu início a um plano de investimento para o alcance de capital privado, cujos resultados seriam vertidos à sua atividade precípua, realizando, para isso a integralização financeira de R\$ 99.000,00 (noventa e nove mil reais) em cotas de capital social da sociedade empresária Fundecc Participações Ltda. A medida, todavia, não foi aprovada pela curadoria de Fundações do Ministério Público Estadual que recomendou a restituição do investimento aos cofres da Fundação e sua exclusão na participação societária. A Recomendação do MP foi acolhida, mas só foi concretizada no ano de 2021, quando foi realizada a restituição da quantia investida. Assim, em 2019 foi realizado o registro contábil da provisão da devolução do capital investido.

Como o fato (encerramento da Fundecc Participações) só foi concretizado no ano base de 2021, nos anos de 2019 e 2020 foi-se necessária a inclusão dos resultados do balanço da Fundecc Participações Ltda nas contas da Fundação, referente ao registro da equivalência patrimonial.

Esclarecimentos sobre as Operações e registros relativos à abertura e encerramento da Fundecc Participações.

Em 2019, após aprovação pelo Conselho Deliberativo, a Fundecc iniciou os procedimentos para início de uma empresa privada, destinada a promover investimentos sob a forma de participações societárias, nos moldes do que já existe em outras fundações de apoio, como por exemplo na Fundep.

Para tanto, foi constituída a pessoa jurídica – Fundecc Participações Ltda., sendo que a Fundecc era a detentora de 99% (noventa e nove por cento) do capital social da referida pessoa jurídica, que teve seu capital social estabelecido em R\$ 100.000,00 (cem mil reais).

Assim, a Fundecc fez a integralização de sua cota no valor de R\$ 99.000,00 (noventa e nove mil reais).

Porém, em que pese a existência de vários casos semelhantes, como por exemplo a Fundep que criou a Fundepar, entre outras, referida operação não foi aprovada pela curadoria de Fundações do Ministério Público do Estado de Minas Gerais, que orientou que a pessoa jurídica Fundecc Participações Ltda., fosse encerrada.

A recomendação do MPMG foi acatada, mas como a Fundecc Participações já havia iniciado operações de investimento, os procedimentos para encerramento da empresa demandaram negociações com terceiros e a aprovação do Ministério Público, fatos que se alongaram, sobretudo em virtude da pandemia do Coronavírus, face a suspensão de atividades presenciais dos órgãos públicos (Junta Comercial).

Após aprovação da transferência da participação societária pelo MPMG, os procedimentos de encerramento da Fundecc Participações, foram finalizados em 2021.

Feitos tais esclarecimentos, passa-se a demonstrar os registros contábeis relativos aos procedimentos de abertura e encerramento da Fundecc Participações, na escrituração contábil da Fundecc, realizados nos exercícios de 2019, 2020 e 2021.

Em 2019:

1. Pela integralização do Capital
D - Fundecc Participações Ltda – Ativo Permanente – Investimentos
C - Bancos - Banco do Brasil – Ativo Circulante
Data – 17/04/2019 – Valor R\$ 99.000,00

2. Pela provisão de recebimento da devolução do valor investido
D - Participações Acionárias a Recuperar - Ativo Circulante
C – Provisão Devoluções Participações – Conta de Resultados
Data 31/12/2019 – Valor R\$ 99.000,00

3. Pelo registro do resultado apurado no DRE da Fundecc Participações
D – Perda de Equivalência Patrimonial – Conta de Resultado – Despesa
C – Equivalência Patrimonial (Redutora) – Ativo Permanente – Investimentos
Data 31/12/2019 – Valor R\$ 158.743,64

4. Pelo encerramento do exercício
D – Apuração do Resultado do Exercício
C – Perda de Equivalência Patrimonial – Conta de Resultado – Despesa
Data 31/12/2019 – Valor R\$ 158.743,64
D – Provisão Devoluções Participações – Conta de Resultados
C – Apuração do Resultado do Exercício
Data 31/12/2019 – Valor R\$ 99.000,00

Em 2020:

1. Pelo registro do resultado apurado na DRE da Fundecc Participações
D – Equivalência Patrimonial (Redutora) – Ativo Permanente – Investimentos
C – Ganho de Equivalência Patrimonial – Conta de Resultado – Receita
Data 31/12/2020 – Valor R\$ 45.196,00

2. Pelo encerramento do exercício
D – Ganho de Equivalência Patrimonial – Conta de Resultado – Receita
C – Apuração do Resultado do Exercício
Data 31/12/2020 – Valor R\$ 45.196,00

Em 2021:

1. Pelo recebimento da devolução do valor integralizado no capital
D - Bancos – Banco do Brasil – Ativo Circulante
C - Fundecc Participações Ltda – Ativo Permanente – Investimentos
Data 01/03/2021 – Valor R\$ 99.000,00

2. Pelo valor recebido a título de juros sobre o valor investido
D - Bancos – Banco do Brasil – Ativo Circulante
C – Rendimento sob Valor Investimento – Conta de Resultado – Receita
Data 01/03/2021 – Valor R\$ 10.365,80

3. Pela baixa do provisionamento realizado em 2019
D – Ajuste de Exercício Anterior – Patrimônio Líquido – Passivo -(CPC 23)
C – Participações Acionárias a Recuperar - Ativo Circulante (Devolução Participação)
Data 01/03/2021 – Valor R\$ 99.000,00

4. Pela Baixa da Conta de Equivalência Patrimonial
D – Equivalência Patrimonial (Redutora) – Ativo Permanente – Investimentos
C – Ganho/Perda de Alienação Investimento – Conta de Resultado – Despesa
Data 01/03/2021 – Valor R\$ 113.547,64

5. No encerramento do exercício de 2021, ainda serão realizados os seguintes lançamentos:

D – Rendimento sob Valor Investimento – Conta de Resultado – Receita
C – Apuração do Resultado do Exercício
Data 31/12/2021 – Valor R\$ 10.365,80

D – Ganho/Perda de Alienação Investimento – Conta de Resultado – Despesa
C – Apuração do Resultado do Exercício
Data 31/12/2021 – Valor R\$ 113.547,64

6 - IMOBILIZADO

No exercício de 2020, a instituição adquiriu máquinas e equipamentos no montante de R\$ 75.030, desse valor sendo baixado R\$ 21.550,00 resultando num investimento de R\$ 53.480,00, adquiriu moveis e utensílios no montante de R\$ 6.733,00 com vistas à expansão e modernização dos serviços prestados. Em 31 de Dezembro de 2020 e 2019 o ativo imobilizado liquido era composto da seguinte forma:

Descrição	2020	2019
Maquinas e equipamentos	407.090	417.459
Moveis e utensílios	41.256	37.962
Veículos	205.993	274.657
	654.339	730.078

7 - CONVÊNIOS

Refere-se ao saldo da movimentação de recursos recebidos e aplicados, representando as obrigações da Entidade com os convênios e contratos, obedece à convenção nos termos de cada projeto e pode assim ser representado:

Descrição	2020	2019
Convênios/contratos/eventos	34.359.643	17.243.627
Receitas financeiras	3.133.958	3.755.374
	37.493.601	20.999.001

8 - TRIBUTOS E CONTRIBUIÇÕES

Imposto de Renda e Contribuição Social - em virtude de ser uma entidade sem fins lucrativos, a entidade goza do benefício de isenção do pagamento dos tributos federais incidentes sobre o resultado.

COFINS e ISS - a entidade é isenta/imune do recolhimento da COFINS e do ISS incidente sobre as receitas relativas às suas atividades próprias.

8.1) Renúncia Fiscal

Em atendimento a ITG 2002 (R1) – entidade sem finalidade de lucros - a Fundecc apresenta a relação dos tributos objetos da renúncia fiscal para os exercícios findos em 2020 e 2019.

- IRPJ – Imposto de Renda Pessoa Jurídica
- CSLL – Contribuição Social sobre o Lucro Líquido
- ISSQN – Imposto sobre Prestação de Serviços de Qualquer Natureza
- COFINS – Contribuição para o Financiamento da Seguridade Social – sobre as receitas próprias.

8.2) Isenções Usufruídas

Como a entidade apresentou um déficit no ano base de 2020, não foi passível de cálculo de isenções usufruídas.

9 - PROVISÕES

As Provisões para férias, 13º salário e encargos são constituídas mensalmente em atendimento ao regime de competência, com base nos saldos de férias vencidas e proporcionais, acrescidas dos respectivos encargos dos anos 2020 e 2019, conforme abaixo:

10 - PATRIMONIO SOCIAL

Conforme estatuto, a Fundecc aplica integralmente seus recursos na manutenção de seus objetivos institucionais.

A situação do Patrimônio Social apurado no balanço patrimonial encerrado em 31/12/2020 está assim demonstrada:

Fundo Patrimonial	15.000
Superávit Acumulado	5.583.806
Déficit exercício 2020	(116.183)
Patrimônio Social	5.482.623

11 - GRATUIDADES CONCEDIDAS

Durante o exercício de 2020 não foram ofertadas atividades passíveis de concessão de gratuidade.

Provisão 2020	721.854
Provisão 2019	759.355

12 - INDICES E QUOCIENTES DE ANÁLISE PATRIMONIAL E FINANCEIRA

12.1) Índices de Liquidez e Quociente

Demonstrações abaixo dos últimos 5 anos, as atividades da instituição revelaram-se adequadas à sua finalidade de modo que encontra-se numa situação favorável para cumprir suas obrigações sociais e estatutárias.

Índices de Liquidez e Quociente Analise ano 2020		
Índice Liquidez Corrente:	$\frac{\text{Ativo Circulante}}{\text{Passivo Circulante}}$	= 1,12
Índice Liquidez Seca:	$\frac{\text{At. Circ. - Estoque}}{\text{Passivo Circulante}}$	= 1,12
Índice Liquidez Imediata:	$\frac{\text{Disponível}}{\text{Passivo Circulante}}$	= 0,98
Índice Liquidez Geral:	$\frac{\text{AC + RLP}}{\text{PC + ELP}}$	= 1,12
Quociente Cobertura Total	$\frac{\text{At. Circ. + Ativo Per.}}{\text{Passivo Total}}$	1,14

Índices de Liquidez e Quociente Analise ano 2019		
Índice Liquidez Corrente:	$\frac{\text{Ativo Circulante}}{\text{Passivo Circulante}}$	= 1,22
Índice Liquidez Seca:	$\frac{\text{At. Circ. - Estoque}}{\text{Passivo Circulante}}$	= 1,22
Índice Liquidez Imediata:	$\frac{\text{Disponível}}{\text{Passivo Circulante}}$	= 1,07
Índice Liquidez Geral:	$\frac{\text{AC + RLP}}{\text{PC + ELP}}$	= 1,22
Quociente Cobertura Total	$\frac{\text{At. Circ. + Ativo Per.}}{\text{Passivo Total}}$	1,25

Índices de Liquidez e Quociente Análise ano 2018		
Índice Liquidez Corrente:	$\frac{\text{Ativo Circulante}}{\text{Passivo Circulante}}$	= 1,19
Índice Liquidez Seca:	$\frac{\text{At. Circ.} - \text{Estoque}}{\text{Passivo Circulante}}$	= 1,19
Índice Liquidez Imediata:	$\frac{\text{Disponível}}{\text{Passivo Circulante}}$	= 1,03
Índice Liquidez Geral:	$\frac{\text{AC} + \text{RLP}}{\text{PC} + \text{ELP}}$	= 1,19
Quociente Cobertura Total	$\frac{\text{At. Circ.} + \text{Ativo Per.}}{\text{Passivo Total}}$	1,23

Índices de Liquidez e Quociente Análise ano 2017		
Índice Liquidez Corrente:	$\frac{\text{Ativo Circulante}}{\text{Passivo Circulante}}$	= 1,13
Índice Liquidez Seca:	$\frac{\text{At. Circ.} - \text{Estoque}}{\text{Passivo Circulante}}$	= 1,13
Índice Liquidez Imediata:	$\frac{\text{Disponível}}{\text{Passivo Circulante}}$	= 0,91
Índice Liquidez Geral:	$\frac{\text{AC} + \text{RLP}}{\text{PC} + \text{ELP}}$	= 0,86
Quociente Cobertura Total	$\frac{\text{At. Circ.} + \text{Ativo Per.}}{\text{Passivo Total}}$	0,87

Índices de Liquidez e Quociente Análise ano 2016		
Índice Liquidez Corrente:	$\frac{\text{Ativo Circulante}}{\text{Passivo Circulante}}$	= 1,14
Índice Liquidez Seca:	$\frac{\text{At. Circ.} - \text{Estoque}}{\text{Passivo Circulante}}$	= 1,14
Índice Liquidez Imediata:	$\frac{\text{Disponível}}{\text{Passivo Circulante}}$	= 0,95
Índice Liquidez Geral:	$\frac{\text{AC} + \text{RLP}}{\text{PC} + \text{ELP}}$	= 0,91
Quociente Cobertura Total	$\frac{\text{At. Circ.} + \text{Ativo Per.}}{\text{Passivo Total}}$	0,92

12.2) Índices de Rentabilidade

Índices de Rentabilidade ano 2020		
Rentabilidade do Ativo	$\frac{\text{Prejuízo} * 100\%}{\text{Ativo}}$	= (0,26)
Rentabilidade do PL	$\frac{\text{Prejuízo} * 100\%}{\text{PL}}$	= (2,00)

Índices de Rentabilidade ano 2019		
Rentabilidade do Ativo	$\frac{\text{Lucro} * 100\%}{\text{Ativo}}$	= 1,00
Rentabilidade do PL	$\frac{\text{Lucro} * 100\%}{\text{PL}}$	= 7,00

Índices de Rentabilidade ano 2018		
Rentabilidade do Ativo	$\frac{\text{Lucro} * 100\%}{\text{Ativo}}$	= 3,00
Rentabilidade do PL	$\frac{\text{Lucro} * 100\%}{\text{PL}}$	= 19,00

Índices de Rentabilidade ano 2017

$$\text{Rentabilidade do Ativo} = \frac{\text{Lucro}}{\text{Ativo}} * 100\% = \mathbf{2,00}$$

$$\text{Rentabilidade do PL} = \frac{\text{Lucro}}{\text{PL}} * 100\% = \mathbf{28,00}$$

Índices de Rentabilidade ano 2016

$$\text{Rentabilidade do Ativo} = \frac{\text{Prejuízo}}{\text{Ativo}} * 100\% = \mathbf{(0,44)}$$

$$\text{Rentabilidade do PL} = \frac{\text{Prejuízo}}{\text{PL}} * 100\% = \mathbf{(6,00)}$$

BALANCETE ANALÍTICO

Período: 01/2020 a 12/2020

ATIVO

ATIVO CIRCULANTE

DISPONIBILIDADES

BANCOS C/ MOVIMENTO - RECURSOS LIVRES

[C/C - 1 - ADMINISTRAÇÃO](#)

ITAU C/C 00070-8 FUNDECC	10,00	
BERGS C/C-320859203 SEMA/RS- DEP. CAUÇÃO	124.030,00	
BANPARÁ C/C-514998-3 REC. HIDRICOS PARÁ	24,06	
BANPARÁ C/C-421148-0 SIMLAM PARÁ	356,00	

Total C/C - ADMINISTRAÇÃO		124.420,06
----------------------------------	--	-------------------

Total - BANCOS C/ MOVIMENTO - RECURSOS LIVRES

124.420,06

BANCOS C/MOVIMENTO RECURSOS C/RESTRIÇÕES

[C/C - 1346 - INVENTARIO BH](#)

ITAU C/C 11385-7 INVENTARIO BH	80,36	
--------------------------------	-------	--

Total C/C - INVENTARIO BH		80,36
----------------------------------	--	--------------

[C/C - 1620 - CONTR. CENIBRA](#)

ITAU C/C 08416-5 CENIBRA	20,57	
--------------------------	-------	--

Total C/C - CONTR. CENIBRA		20,57
-----------------------------------	--	--------------

[C/C - 2255 - FAP CAG APQ-03605/17](#)

BB C/C-91724-9 FAP CAG APQ-03605/17	32.155,71	
-------------------------------------	-----------	--

Total C/C - FAP CAG APQ-03605/17		32.155,71
---	--	------------------

[C/C - 2324 - EDITORA 165/2018](#)

BB C/C-CONV 99692-0 165 2018 EDITORA	1.238,64	
--------------------------------------	----------	--

Total C/C - EDITORA 165/2018		1.238,64
-------------------------------------	--	-----------------

[C/C - 2343 - FAP APQ 00997/19](#)

BB C/C-101696-2 FAP APQ 00997/19	99.633,81	
----------------------------------	-----------	--

Total C/C - FAP APQ 00997/19		99.633,81
-------------------------------------	--	------------------

[C/C - 5021 - FUNDAÇÃO SAUDE ANIMAL](#)

BB C/C 96801-3 FUND SAUDE ANIMAL	1.254,05	
----------------------------------	----------	--

Total C/C - FUNDAÇÃO SAUDE ANIMAL		1.254,05
--	--	-----------------

[C/C - 5063 - FUND ACORDO 17/2020](#)

BB C/C-103418-9 FUND ACORDO 17/2020	1.884.678,71	
-------------------------------------	--------------	--

Total C/C - FUND ACORDO 17/2020		1.884.678,71
--	--	---------------------

Total - BANCOS C/MOVIMENTO RECURSOS C/RESTRIÇÕES

2.019.061,85

APLICAÇÕES FINANCEIRAS - RECURSOS LIVRES

[C/C - 1 - ADMINISTRAÇÃO](#)

BB C/APLIC-37071-1	423.851,25	
BB C/APLIC-37174-2	1.115.026,60	
BB C/APLIC-41112-4 CONT. FUT TRABALHISTA	212.064,57	
ITAU C/APLIC-00070-8 FUNDECC	32.343,10	
BB C/APLIC 88521-5 SIMLAM PARÁ	38.048,30	
BB C/APLIC-93538-7 CAR TOCANTINS	984,34	
BB C/APLIC-100774-2 - ADM FOLHA	208.399,47	
BB C/APLIC101144-8 FUNDECC CAUSAS COMUNS	2.347,10	

Total C/C - ADMINISTRAÇÃO		2.033.064,73
----------------------------------	--	---------------------

Total - APLICAÇÕES FINANCEIRAS - RECURSOS LIVRES

2.033.064,73

BANCO C/APLIC - PROVISÕES

[C/C - 1 - ADMINISTRAÇÃO](#)

BB C/APLIC-76369-1 SAL. PROV. PROJETOS	1.304.313,20	
BB C/APLIC -93702-9 CON. PROV. MONITORAM	97.317,81	
BB C/APLIC 96460-3 CONV. PROV. ARBORETUM	33.677,75	
BB C/APLIC 96974-5 - PROV CEMIG 612	98.509,58	
BB C/APLIC-97343-2 PROV. CEMIG 635	24.418,62	
BB C/APLIC-97348-3 PROV. CEMIG 611	54.127,54	
BB C/APLIC 98097-8 - PROV SICAR MANUT	198.570,41	
BB C/APLIC-101159-6 PROVISÃO INCRA	18.250,24	

BALANCETE ANALÍTICO

Período: 01/2020 a 12/2020

ATIVO

BB C/APLIC-101091-3 PROVISÃO ANA	167.479,26	
BB C/APLIC-100160-4 PROVISÃO PAS	1.694,22	
BB C/APLI 102158-3 PROVISÃO OBSERVATORIO	80.334,89	
Total C/C - ADMINISTRAÇÃO		2.078.693,52
Total - BANCO C/APLIC - PROVISÕES		2.078.693,52
APLIC. FINANCEIRAS - REC C/ RESTRIÇÕES		
C/C - 759 - TAXA DE BANCADA		
BB C/APLIC-43224-5 TAXA DE BANCADA	919.085,63	
Total C/C - TAXA DE BANCADA		919.085,63
C/C - 1053 - FAP CAG APQ 01755/08		
BB C/APLIC-91370-7 FAP CAG APQ-01755/15	14,60	
Total C/C - FAP CAG APQ 01755/08		14,60
C/C - 1346 - INVENTARIO BH		
ITAÚ C/APLIC-11385-7 INVENTARIO BH	53.813,27	
Total C/C - INVENTARIO BH		53.813,27
C/C - 1581 - FINEP REF. 0194/12		
BB C/APLIC-70644-2 FINEP REF 0194/12	1.120.946,68	
Total C/C - FINEP REF. 0194/12		1.120.946,68
C/C - 1586 - CONV. CEMIG GT456		
BB C/APLIC-71707-X CEMIG GT 456	185.991,67	
Total C/C - CONV. CEMIG GT456		185.991,67
C/C - 1587 - CONTR. ITV CARBONE		
BB C/APLIC-89475-3 ITV CARBONE	14.495,31	
Total C/C - CONTR. ITV CARBONE		14.495,31
C/C - 1620 - CONTR. CENIBRA		
ITAÚ C/APLIC-08416-5 CENIBRA	9.252,82	
Total C/C - CONTR. CENIBRA		9.252,82
C/C - 1771 - FINEP 0650/13		
BB C/APLIC-76351-9 FINEP 0650/13	870.527,19	
Total C/C - FINEP 0650/13		870.527,19
C/C - 1784 - FUNDAÇÃO VALE CRBS		
BB C/APLIC-76481-7 VALE CRBS	268.836,93	
Total C/C - FUNDAÇÃO VALE CRBS		268.836,93
C/C - 1965 - FAP BOLSAS 2015		
BB C/APLIC-83894-2 FAP BOLSAS 2015	1.078.231,39	
Total C/C - FAP BOLSAS 2015		1.078.231,39
C/C - 1986 - FAP CHE APQ-001120/14		
BB C/APLIC-84787-9 FAP CHE APQ-001120/14	6.612,34	
Total C/C - FAP CHE APQ-001120/14		6.612,34
C/C - 2087 - FINEP 0238/15		
BB C/APLIC-91726-5 FINEP 0238/15	478.887,72	
Total C/C - FINEP 0238/15		478.887,72
C/C - 2090 - FAP APQ 00497/20		
BB C/APLIC-101636-9 FAP APQ 00497/20	25.854,56	
Total C/C - FAP APQ 00497/20		25.854,56
C/C - 2096 - FAP TERMO PARCERIA/2016		
BB C/APLIC-87061-7 FAP TERMO PARC/2016	1.733,96	
Total C/C - FAP TERMO PARCERIA/2016		1.733,96
C/C - 2107 - FAP CAG APQ-02159/15		
BB C/APLIC-91382-0 FAP CAG APQ-02159/15	14.194,74	
Total C/C - FAP CAG APQ-02159/15		14.194,74

BALANCETE ANALÍTICO

Período: 01/2020 a 12/2020

ATIVO

[C/C - 2110 - FAP TEC AUC-00026/16](#)

BB C/APLIC-87513-9 FAP TEC AUC-00026/16

21.602,37

[Total C/C - FAP TEC AUC-00026/16](#)

21.602,37

[C/C - 2139 - FAP TEC APQ-02822/15](#)

BB C/APLIC-91381-2 FAP TEC APQ-02822/15

554,09

[Total C/C - FAP TEC APQ-02822/15](#)

554,09

[C/C - 2151 - FAP CAG APQ-01426/15](#)

BB C/APLIC-91476-2 FAP CAG APQ-01426/15

1.340,52

[Total C/C - FAP CAG APQ-01426/15](#)

1.340,52

[C/C - 2153 - FAP CVZ APQ-01801/15](#)

BB C/APLIC-91372-3 FAP CVZ APQ-01801/15

7.562,41

[Total C/C - FAP CVZ APQ-01801/15](#)

7.562,41

[C/C - 2161 - FAP CAG APQ-03102/15](#)

BB C/APLIC-91443-6 FAP CAG APQ-03102/15

4.638,81

[Total C/C - FAP CAG APQ-03102/15](#)

4.638,81

[C/C - 2168 - FAP PCE 00377/18](#)

BB C/APLIC-101090-5 FAP PCE 0037718

20.223,28

[Total C/C - FAP PCE 00377/18](#)

20.223,28

[C/C - 2171 - FUNDAÇÃO P2015 URUBU](#)

BB C/APLIC-87672-0 FUNDAÇÃO P2015 URUBU

7.819,00

[Total C/C - FUNDAÇÃO P2015 URUBU](#)

7.819,00

[C/C - 2178 - FAP CAG APQ-02492/15](#)

BB C/APLIC-91388-X FAP CAG APQ-02492/15

4.396,15

[Total C/C - FAP CAG APQ-02492/15](#)

4.396,15

[C/C - 2179 - FAP OET 00995/17](#)

BB C/APLIC-100033-0 FAP OET 00995/17

1.429,31

[Total C/C - FAP OET 00995/17](#)

1.429,31

[C/C - 2181 - FAP CHE APQ-00036/16](#)

BB C/APLIC-88727-7 FAP CHE APQ-00036/16

14.428,68

[Total C/C - FAP CHE APQ-00036/16](#)

14.428,68

[C/C - 2182 - FAP CDS APQ-04087/15](#)

BB C/APLIC-88728-5 FAP CDS APQ-04087/15

10.761,35

[Total C/C - FAP CDS APQ-04087/15](#)

10.761,35

[C/C - 2186 - FAP CAG APQ-01661/16](#)

BB C/APLIC-88732-3 FAP CAG APQ-01661/16

36.097,94

[Total C/C - FAP CAG APQ-01661/16](#)

36.097,94

[C/C - 2188 - FAP CAG APQ-00081/16](#)

BB C/APLIC-88735-8 FAP CAG APQ-00081/16

11.989,23

[Total C/C - FAP CAG APQ-00081/16](#)

11.989,23

[C/C - 2191 - FAP CRA APQ-01583/16](#)

BB C/APLIC-89003-0 FAP CRA APQ-01583/16

49.984,63

[Total C/C - FAP CRA APQ-01583/16](#)

49.984,63

[C/C - 2193 - FAP CAG APQ-00891/16](#)

BB C/APLIC-89005-7 FAP CAG APQ-00891/16

21.794,69

[Total C/C - FAP CAG APQ-00891/16](#)

21.794,69

[C/C - 2201 - FAP CAG APQ-01733/16](#)

BB C/APLIC-89245-9 FAP CAG APQ-01733/16

146.526,99

[Total C/C - FAP CAG APQ-01733/16](#)

146.526,99

[C/C - 2202 - FAP CBB PPM-00541/16](#)

BB C/APLIC-89246-7 FAP CBB PPM-00541/16

2.162,54

[Total C/C - FAP CBB PPM-00541/16](#)

2.162,54

BALANCETE ANALÍTICO

Período: 01/2020 a 12/2020

ATIVO

[C/C - 2206 - FAP CVZ PPM-00668/16](#)

BB C/APLIC-89250-5 FAP CVZ PPM-00668/16

2.769,01

[Total C/C - FAP CVZ PPM-00668/16](#)

2.769,01

[C/C - 2208 - FAP CVZ PPM-00763/16](#)

BB C/APLIC-89252-1 FAP CVZ PPM-00763/16

2.257,83

[Total C/C - FAP CVZ PPM-00763/16](#)

2.257,83

[C/C - 2209 - FAP CAG PPM-00611/16](#)

BB C/APLIC-89253-X FAP CAG PPM-00611/16

1.868,81

[Total C/C - FAP CAG PPM-00611/16](#)

1.868,81

[C/C - 2212 - FAP CAG PPM-00498/16](#)

BB C/APLIC-89256-4 FAP CAG PPM-00498/16

13.003,93

[Total C/C - FAP CAG PPM-00498/16](#)

13.003,93

[C/C - 2215 - FAP CVZ PPM-00765/16](#)

BB C/APLIC-89472-9 FAP CVZ PPM-00765/16

4.204,44

[Total C/C - FAP CVZ PPM-00765/16](#)

4.204,44

[C/C - 2230 - FAP CAG APQ-01399/15](#)

BB C/APLIC-91475-4 FAP CAG APQ-01399/15

18.705,58

[Total C/C - FAP CAG APQ-01399/15](#)

18.705,58

[C/C - 2231 - FAP TEC APQ 00543/20](#)

BB C/APLIC-101637-7 FAP APQ 00543/20

19.667,33

[Total C/C - FAP TEC APQ 00543/20](#)

19.667,33

[C/C - 2236 - FAP CAG APQ-01100/15](#)

BB C/APLIC-91481-9 FAP CAG APQ-001100/15

10.900,39

[Total C/C - FAP CAG APQ-01100/15](#)

10.900,39

[C/C - 2239 - FAP CAG APQ-01031/15](#)

BB C/APLIC-91484-3 FAP CAG APQ-01031/15

3.949,70

[Total C/C - FAP CAG APQ-01031/15](#)

3.949,70

[C/C - 2241 - FAP CRA APQ-00929/15](#)

BB C/APLIC-91486-X FAP CRA APQ-00929/15

10.959,62

[Total C/C - FAP CRA APQ-00929/15](#)

10.959,62

[C/C - 2242 - FAP CAG APQ-00778/15](#)

BB C/APLIC-91487-8 FAP CAG APQ-00778/15

8.183,25

[Total C/C - FAP CAG APQ-00778/15](#)

8.183,25

[C/C - 2246 - FAP CAG APQ-01053/15](#)

BB C/APLIC-91493-2 FAP CAG APQ-01053/15

12.952,38

[Total C/C - FAP CAG APQ-01053/15](#)

12.952,38

[C/C - 2255 - FAP CAG APQ-03605/17](#)

BB C/APLIC-91724-9 FAP CAG APQ-03605/17

2.265.643,76

[Total C/C - FAP CAG APQ-03605/17](#)

2.265.643,76

[C/C - 2260 - FAP CDS APQ-00151/16](#)

BB C/APLIC-92068-1 FAP CDS APQ-00151/16

10.715,24

[Total C/C - FAP CDS APQ-00151/16](#)

10.715,24

[C/C - 2263 - FAP CBB APQ-00374/16](#)

BB C/APLIC-92071-1 FAP CBB APQ-00374/16

13.810,61

[Total C/C - FAP CBB APQ-00374/16](#)

13.810,61

[C/C - 2266 - FAP TEC APQ-01922/16](#)

BB C/APLIC-92074-6 FAP TEC APQ-01922/16

2.361,15

[Total C/C - FAP TEC APQ-01922/16](#)

2.361,15

[C/C - 2267 - FAP CEX APQ-02266/16](#)

BB C/APLIC-92075-4 FAP CEX APQ-02266/16

5.425,86

[Total C/C - FAP CEX APQ-02266/16](#)

5.425,86

BALANCETE ANALÍTICO

Período: 01/2020 a 12/2020

ATIVO

[C/C - 2268 - FAP CAG APQ-02424/16](#)

BB C/APLIC-92076-2 FAP CAG APQ-02424/16

3.313,12

[Total C/C - FAP CAG APQ-02424/16](#)

3.313,12

[C/C - 2271 - FAP TEC APQ-02694/16](#)

BB C/APLIC-92079-7 FAP TEC APQ-02694/16

6.620,48

[Total C/C - FAP TEC APQ-02694/16](#)

6.620,48

[C/C - 2272 - FAP CSA APQ-02728/16](#)

BB C/APLIC-92080-0 FAP CSA APQ-02728/16

6.975,13

[Total C/C - FAP CSA APQ-02728/16](#)

6.975,13

[C/C - 2273 - FAP CSA APQ-02927/16](#)

BB C/APLIC-92081-9 FAP CSA APQ-02927/16

2.208,28

[Total C/C - FAP CSA APQ-02927/16](#)

2.208,28

[C/C - 2275 - FAP CVZ APQ-03275/16](#)

BB C/APLIC-92083-5 FAP CVZ APQ-03275/16

10.959,53

[Total C/C - FAP CVZ APQ-03275/16](#)

10.959,53

[C/C - 2279 - FAP CAG APQ-00273/16](#)

BB C/APLIC-92087-8 FAP CAG APQ-00273/16

3.636,41

[Total C/C - FAP CAG APQ-00273/16](#)

3.636,41

[C/C - 2280 - FAP CAG APQ-00750/16](#)

BB C/APLIC-92088-6 FAP CAG APQ-00750/16

529,15

[Total C/C - FAP CAG APQ-00750/16](#)

529,15

[C/C - 2281 - FAP CAG APQ-00798/16](#)

BB C/APLIC-92089-4 FAP CAG APQ-00798/16

7.662,04

[Total C/C - FAP CAG APQ-00798/16](#)

7.662,04

[C/C - 2284 - FAP CSA APQ-01535/16](#)

BB C/APLIC-92092-4 FAP CSA APQ-01535/16

5.427,50

[Total C/C - FAP CSA APQ-01535/16](#)

5.427,50

[C/C - 2285 - FAP CAG APQ-02118/16](#)

BB C/APLIC-92093-2 FAP CAG APQ-02118/16

20.310,60

[Total C/C - FAP CAG APQ-02118/16](#)

20.310,60

[C/C - 2287 - FAP CAG APQ--02362/16](#)

BB C/APLIC-92095-9 FAP CAG APQ-02362/16

3.123,63

[Total C/C - FAP CAG APQ--02362/16](#)

3.123,63

[C/C - 2289 - FAP CAG APQ-02464/16](#)

BB C/APLIC-92097-5 FAP CAG APQ-02464/16

8.518,20

[Total C/C - FAP CAG APQ-02464/16](#)

8.518,20

[C/C - 2290 - FAP CAG APQ-02487/16](#)

BB C/APLIC-92098-3 FAP CAG APQ-02487/16

2.377,99

[Total C/C - FAP CAG APQ-02487/16](#)

2.377,99

[C/C - 2291 - FAP CAG APQ-02550/16](#)

BB C/APLIC-92099-1 FAP CAG APQ-02550/16

8.980,44

[Total C/C - FAP CAG APQ-02550/16](#)

8.980,44

[C/C - 2292 - FAP TEC APQ-02840/16](#)

BB C/APLIC-92100-9 FAP TEC APQ-02840/16

1.289,25

[Total C/C - FAP TEC APQ-02840/16](#)

1.289,25

[C/C - 2294 - FAP CAG APQ-02923/16](#)

BB C/APLIC-92102-5 FAP CAG APQ-02923/16

947,56

[Total C/C - FAP CAG APQ-02923/16](#)

947,56

[C/C - 2296 - FAP CAG APQ-02988/16](#)

BB C/APLIC-92104-1 FAP CAG APQ-02988/16

2.665,90

[Total C/C - FAP CAG APQ-02988/16](#)

2.665,90

BALANCETE ANALÍTICO

Período: 01/2020 a 12/2020

ATIVO

[C/C - 2297 - FAP CEX APQ-03095/16](#)

BB C/APLIC-92106-8 FAP CEX APQ-03095/16

3.649,05

[Total C/C - FAP CEX APQ-03095/16](#)

3.649,05

[C/C - 2298 - FAP CAG APQ-03268/16](#)

BB C/APLIC-92107-6 FAP CAG APQ-03268/16

1.357,71

[Total C/C - FAP CAG APQ-03268/16](#)

1.357,71

[C/C - 2300 - FAP CAG APQ-03851/16](#)

BB C/APLIC-92123-8 FAP CAG APQ-03851/16

11.457,30

[Total C/C - FAP CAG APQ-03851/16](#)

11.457,30

[C/C - 2302 - FAP CAG APQ-02075/16](#)

BB C/APLIC-98438-8 FAP CAG APQ-02075/16

15.527,16

[Total C/C - FAP CAG APQ-02075/16](#)

15.527,16

[C/C - 2311 - CONV. FINEP 058/16](#)

BB C/APLIC-93135-7 CONV. FINEP 058/16

546.667,52

[Total C/C - CONV. FINEP 058/16](#)

546.667,52

[C/C - 2312 - FINEP 501/16](#)

BB C/APLIC-92967-0 FINEP 501/16

294.991,60

[Total C/C - FINEP 501/16](#)

294.991,60

[C/C - 2324 - EDITORA 165/2018](#)

BB C/APLIC-99692-0 CONV 165 2018 EDITORA

80.999,39

[Total C/C - EDITORA 165/2018](#)

80.999,39

[C/C - 2325 - FAP TEC APQ 02762/17](#)

BB C/APLIC-96027-6 FAP TEC APQ-02762/17

1.427,97

[Total C/C - FAP TEC APQ 02762/17](#)

1.427,97

[C/C - 2326 - FAP APQ 00826/19](#)

BB C/APLI-101089-1 FAP APQ 00826/19

601.772,82

[Total C/C - FAP APQ 00826/19](#)

601.772,82

[C/C - 2327 - FAPEMIG CRA RDP-00070/18](#)

BB C/APLIC 96269-4 FAP CRA RDP-00070-18

128.162,02

[Total C/C - FAPEMIG CRA RDP-00070/18](#)

128.162,02

[C/C - 2328 - FAPEMIG CRA RPD 00099/18](#)

BB C/APLIC 96273-2 FAP CRA RDP-00099/18

15.862,58

[Total C/C - FAPEMIG CRA RPD 00099/18](#)

15.862,58

[C/C - 2329 - FAPEMIG CRA RDP 00092/18](#)

BB C/APLIC 96272-4 FAP CRA RDP-00092/18

98.814,91

[Total C/C - FAPEMIG CRA RDP 00092/18](#)

98.814,91

[C/C - 2330 - FAPEMIG CRA RDP 00079/18](#)

BB C/APLIC 96271-6 FAP CRA RDP-00079/18

162.349,49

[Total C/C - FAPEMIG CRA RDP 00079/18](#)

162.349,49

[C/C - 2332 - FAPEMIG CRA RDP - 00073/18](#)

BB C/APLIC 96270-8 FAP CRA RDP-00073/18

134.682,61

[Total C/C - FAPEMIG CRA RDP - 00073/18](#)

134.682,61

[C/C - 2333 - FINEP 316/18](#)

BB C/APLIC-100559-6 FINEP 316/18

647.209,18

[Total C/C - FINEP 316/18](#)

647.209,18

[C/C - 2335 - CONV. FINEP 178/2018](#)

BB C/APLIC-98889-8 FINEP 0178/2018

162.520,78

[Total C/C - CONV. FINEP 178/2018](#)

162.520,78

[C/C - 2336 - FAP CSA ACN 00338/17](#)

BB C/APLIC-99033-7 - FAP CSA ACN 00338/17

20.021,69

[Total C/C - FAP CSA ACN 00338/17](#)

20.021,69

BALANCETE ANALÍTICO

Período: 01/2020 a 12/2020

ATIVO

[C/C - 2337 - FAP CAG APQ 03182/16](#)

BB C/APLIC-100079-9 FAP CAG APQ 03182/16

32.252,03

[Total C/C - FAP CAG APQ 03182/16](#)

32.252,03

[C/C - 2338 - FAP CAG RDP 00001/20](#)

BB C/APLIC-102237-7 FUN RDP 0001/20

326.049,40

[Total C/C - FAP CAG RDP 00001/20](#)

326.049,40

[C/C - 2339 - FAP TEC APQ 00096/20](#)

BB C/APLIC-102447-7 FUND TEC APQ 0009620

8.282,90

[Total C/C - FAP TEC APQ 00096/20](#)

8.282,90

[C/C - 2340 - FAP APQ 00112/19](#)

BB C/APLIC 103356-5 FAP APQ 00112/19

285.637,78

[Total C/C - FAP APQ 00112/19](#)

285.637,78

[C/C - 2341 - FAP APQ 00185/19](#)

BB C/APLIC 102593-7 FAP APQ 00185/19

147.636,39

[Total C/C - FAP APQ 00185/19](#)

147.636,39

[C/C - 2342 - FAP APQ 04472/17](#)

BB C/APLIC-102480-9 FUND APQ 0447217

104.389,24

[Total C/C - FAP APQ 04472/17](#)

104.389,24

[C/C - 2343 - FAP APQ 00997/19](#)

BB C/APLIC-101696-2 FAP APQ 00997/19

371.798,23

[Total C/C - FAP APQ 00997/19](#)

371.798,23

[C/C - 2344 - FAP RED 00330/16](#)

BB C/APLIC 102482-5 FAP RED 0033016

95.070,09

[Total C/C - FAP RED 00330/16](#)

95.070,09

[C/C - 2345 - FAP TEC APQ 01107/19](#)

BB C/APLIC 100803-X FAP TEC APQ 01107/19

10.432,41

[Total C/C - FAP TEC APQ 01107/19](#)

10.432,41

[C/C - 2346 - FAP TEC APQ 01068/19](#)

BB C/APLIC 100802-1 FAP TEC APQ 01068/19

69.790,21

[Total C/C - FAP TEC APQ 01068/19](#)

69.790,21

[C/C - 5005 - CONTRATO NANOFIBRILAS](#)

BB C/APLIC-88688-2 KLABIN NANOFIBRILAS

1.747,86

[Total C/C - CONTRATO NANOFIBRILAS](#)

1.747,86

[C/C - 5013 - CONV. SOUZA CRUZ MELHORAMENTO](#)

BB C/APLIC-95105-6 CONV. SOUZA CRUZ MELH

131.713,07

[Total C/C - CONV. SOUZA CRUZ MELHORAMENTO](#)

131.713,07

[C/C - 5016 - CONV. CEMIG GT-611](#)

BB C/APLIC-94834-9 CEMIG GT-611

589.186,96

[Total C/C - CONV. CEMIG GT-611](#)

589.186,96

[C/C - 5018 - CONV. ARBORETUM](#)

BB C/APLIC 96518-9 CONV. ARBORETUM

679.971,94

[Total C/C - CONV. ARBORETUM](#)

679.971,94

[C/C - 5020 - FIBRIA EMBRIOGENESE 189/2018](#)

BB C/APLIC 96457-3 FIBRIA EMBRIOGENESE

189.102,39

[Total C/C - FIBRIA EMBRIOGENESE 189/2018](#)

189.102,39

[C/C - 5021 - FUNDAÇÃO SAUDE ANIMAL](#)

BB C/APLIC 96801-3 FUND SAUDE ANIMAL

62.729,93

[Total C/C - FUNDAÇÃO SAUDE ANIMAL](#)

62.729,93

[C/C - 5022 - CEMIG GT 612](#)

BB C/APLIC 93607-3 CEMIG GT 612

484.968,88

[Total C/C - CEMIG GT 612](#)

484.968,88

BALANCETE ANALÍTICO

Período: 01/2020 a 12/2020

ATIVO

[C/C - 5023 - BASF CHALFUN 194/2018](#)

BB C/APLIC 96973-7 BASFCONV CHALFU194/18

13.458,80

[Total C/C - BASF CHALFUN 194/2018](#)

13.458,80

[C/C - 5024 - CEMIG GT 635](#)

BB C/APLIC 93606-5 CEMIG GT 635

464.627,81

[Total C/C - CEMIG GT 635](#)

464.627,81

[C/C - 5025 - CONV CLINICA FITOSSANITARIA](#)

BB C/APLI-101084-0 CONV CLINICA FITOSSAN

3.291,03

[Total C/C - CONV CLINICA FITOSSANITARIA](#)

3.291,03

[C/C - 5027 - CONV. 93/2019 - SYNGENTA \(FOR\)](#)

BB C/APLIC 98369-1 FUND 093 SYNGENTA

132.408,96

[Total C/C - CONV. 93/2019 - SYNGENTA \(FOR\)](#)

132.408,96

[C/C - 5028 - CONV. 006/2019 SUNTORY](#)

BB C/APLIC 97621-0 FUND SUNTORY 006/2019

22.651,73

[Total C/C - CONV. 006/2019 SUNTORY](#)

22.651,73

[C/C - 5029 - FUND NINTEC](#)

BB C/APLIC-102588-0 - FUND NINTEC

192.652,04

[Total C/C - FUND NINTEC](#)

192.652,04

[C/C - 5030 - FUND VALE CAVERNAS 063/2019](#)

BB C/APLIC 97656-3 FUND VALE CAVERNAS

14.367,89

[Total C/C - FUND VALE CAVERNAS 063/2019](#)

14.367,89

[C/C - 5032 - NUTRIÇÃO - CONV ED. ALIMENTAR](#)

BB C/APLIC-100036-5- CONV ED ALIMENTAR

540.437,82

[Total C/C - NUTRIÇÃO - CONV ED. ALIMENTAR](#)

540.437,82

[C/C - 5033 - CONV 91/2019 - SYNGENTA \(CAFE\)](#)

BB C/APLIC 98012-2 FUND 091 SYNGENTA

278.349,33

[Total C/C - CONV 91/2019 - SYNGENTA \(CAFE\)](#)

278.349,33

[C/C - 5034 - CONV 92/2019 - SYNGENTA \(COFF\)](#)

BB C/APLIC 983683 FUND 092 SYNGENTA

299.463,67

[Total C/C - CONV 92/2019 - SYNGENTA \(COFF\)](#)

299.463,67

[C/C - 5035 - CONV SICAR MANUTENCAO](#)

BB C/APLIC 97983-X CONV SICAR MANUTENCAO

1.073.756,48

[Total C/C - CONV SICAR MANUTENCAO](#)

1.073.756,48

[C/C - 5037 - PAS UFLA 2019](#)

BB C/APLIC-98441-8 PAS UFLA 2019

66.524,63

[Total C/C - PAS UFLA 2019](#)

66.524,63

[C/C - 5038 - CONVENIO 145/19 SUBSOL](#)

BB C/APLIC-98685-2 SUBSOL SYSTEM

457,71

[Total C/C - CONVENIO 145/19 SUBSOL](#)

457,71

[C/C - 5039 - CONVENIO 143/19 NEMATOLOGIA](#)

BB C/APLIC- 98713-1 CONV NEMATOLOGIA

301.214,93

[Total C/C - CONVENIO 143/19 NEMATOLOGIA](#)

301.214,93

[C/C - 5040 - CONV144/19 CENTRO DE INDEXAÇÃO](#)

BB C/APLIC 98714-X CONV INDEXAÇÃO 144

20.571,63

[Total C/C - CONV144/19 CENTRO DE INDEXAÇÃO](#)

20.571,63

[C/C - 5041 - LAB MICROSCOPIA ELETRONICA](#)

BB C/APLIC-98715-8-LAB MICROS ELETRONICA

4.078,33

[Total C/C - LAB MICROSCOPIA ELETRONICA](#)

4.078,33

[C/C - 5042 - CONV EMBRAPA CAFE](#)

BB C/APLIC-100015-2 - CONVENIO EMBRAPA

627.247,38

[Total C/C - CONV EMBRAPA CAFE](#)

627.247,38

BALANCETE ANALÍTICO

Período: 01/2020 a 12/2020

ATIVO

[C/C - 5045 - CONV SICONV INCRA](#)

BB C/APLIC-100205-8 CONV INCRA SICONV

177.449,48

Total C/C - CONV SICONV INCRA

177.449,48

[C/C - 5046 - CONVENIO AGROFRESH](#)

BB C/APLIC-100159-0 CONV AGROFRESH

28.986,39

Total C/C - CONVENIO AGROFRESH

28.986,39

[C/C - 5048 - CONV SICONV OBSERVATORIO](#)

BB C/APLIC-100226-9 SICONV OBSERVATORIO

177.577,25

Total C/C - CONV SICONV OBSERVATORIO

177.577,25

[C/C - 5049 - CONVENIO GERDAU](#)

BB C/APLIC-100751-3 CONV GERDAU

74.125,62

Total C/C - CONVENIO GERDAU

74.125,62

[C/C - 5050 - CONTRATO OMNILOGIC](#)

BB C/APLIC-101158-8 ACORDO OMNILOGIC

11.385,44

Total C/C - CONTRATO OMNILOGIC

11.385,44

[C/C - 5051 - KLABIN 2.0](#)

BB C/APLIC-100488-3 FUND KLABIN 2.0

261.101,37

Total C/C - KLABIN 2.0

261.101,37

[C/C - 5052 - FUND VALE BRUMADINHO](#)

BB C/APLIC 101957-0 VALE BRUMADINHO

591.615,81

Total C/C - FUND VALE BRUMADINHO

591.615,81

[C/C - 5053 - CONV LABORATORIO DE SOLOS](#)

BB C/APLIC-101619-9 CONV LAB SOLO

49.646,58

Total C/C - CONV LABORATORIO DE SOLOS

49.646,58

[C/C - 5054 - CONV PINHALENSE](#)

BB C/APLIC-102014-5 ACORDO PINHALENSE

70.377,71

Total C/C - CONV PINHALENSE

70.377,71

[C/C - 5055 - CONVENIO HORTA](#)

BB C/APLIC-101943-0 CONVENIO HORTA

3.201,75

Total C/C - CONVENIO HORTA

3.201,75

[C/C - 5056 - ACORDO STILINGUE.](#)

BB C/APLIC-102013-7 CONVENIO STILINGUE

13.706,45

Total C/C - ACORDO STILINGUE.

13.706,45

[C/C - 5057 - CONTRATO EMBRAPII](#)

BB C/APLIC-101966-X EMBRAPII

160.455,67

Total C/C - CONTRATO EMBRAPII

160.455,67

[C/C - 5058 - FUNDAÇÃO VALE](#)

BB C/APLIC-101348-3 FUNDAÇÃO VALE

3.375.994,55

Total C/C - FUNDAÇÃO VALE

3.375.994,55

[C/C - 5059 - ACORDO 009/2020 APROSOJA](#)

BB C/APLIC-102590-2 ACORDO APROSOJA

13.151,56

Total C/C - ACORDO 009/2020 APROSOJA

13.151,56

[C/C - 5061 - FINEP 1105/2020](#)

BB C/APLIC-102589-9 FINEP 1105/2020

3.141.448,93

Total C/C - FINEP 1105/2020

3.141.448,93

[C/C - 5062 - CONV SICONV MPF](#)

BB C/APLIC-103666-1 CONVENIO SICONV MPF

4.449.176,67

Total C/C - CONV SICONV MPF

4.449.176,67

[C/C - 9001 - CONTRATO ADESITA 01/16](#)

BB C/APLIC-90290-X FUND. ADESITA 01/2016

2.924,34

Total C/C - CONTRATO ADESITA 01/16

2.924,34

BALANCETE ANALÍTICO

Período: 01/2020 a 12/2020

ATIVO

[C/C - 9002 - CONTRATO ADESITA 03/16](#)

BB C/APLIC-90294-2 FUND. ADESITA 03/2016

542,00

Total C/C - CONTRATO ADESITA 03/16

542,00

[C/C - 9003 - FUNDAÇÃO MGT UFLA](#)

BB C/APLIC-91723-0 FUNDAÇÃO MGT UFLA

67.600,45

Total C/C - FUNDAÇÃO MGT UFLA

67.600,45

[C/C - 9007 - FIBRIA CERATOCYSTIS](#)

BB C/APLIC-91229-8 CERATOCYT

21.434,65

Total C/C - FIBRIA CERATOCYSTIS

21.434,65

[C/C - 9017 - FUNDAÇÃO UFLA EVENTOS](#)

BB C/APLIC-95133-1 UFLA EVENTOS

310.361,97

Total C/C - FUNDAÇÃO UFLA EVENTOS

310.361,97

[C/C - 9018 - FUNDAÇÃO UFLA/INBATEC](#)

BB C/APLIC-96071-3 INBATEC

34.732,14

Total C/C - FUNDAÇÃO UFLA/INBATEC

34.732,14

[C/C - 9020 - BIOINFRA MG](#)

BB C/APLIC 96781-5 FUNDACAO BIOINFRA MG

7.411,00

Total C/C - BIOINFRA MG

7.411,00

[C/C - 9021 - CAFESAL](#)

BB C/APLIC 97051-4 FUNDACAO CAFESAL

12.902,85

Total C/C - CAFESAL

12.902,85

[C/C - 9022 - CONTRATO 34 - AMPAR](#)

BB C/APLIC 97753-5 AMPAR

36.255,13

Total C/C - CONTRATO 34 - AMPAR

36.255,13

[C/C - 9025 - CONTRATO TECNOLOGIA](#)

BB C/APLIC-100158-2-CONTRATO TECNOLOGIA

408.619,21

Total C/C - CONTRATO TECNOLOGIA

408.619,21

[C/C - 9027 - CONTRATO AMPAR CANA DE AÇÚCAR](#)

BB C/APLIC-101620-2 CONT AMPAR CANA ACUC

8.733,85

Total C/C - CONTRATO AMPAR CANA DE AÇÚCAR

8.733,85

Total - APLIC. FINANCEIRAS - REC C/ RESTRIÇÕES

31.999.427,38

Total - DISPONIBILIDADES

38.254.667,54

CONTAS A RECEBER

CLIENTES

[C/C - 1 - ADMINISTRAÇÃO](#)

CLIENTES

47.724,91

Total C/C - ADMINISTRAÇÃO

47.724,91

[C/C - 24 - RECURSOS HIDRICOS PARÁ](#)

CLIENTES

547.117,75

(-) PROVISÃO CREDITO LIQUID. DUVIDOSA

-104.640,95

Total C/C - RECURSOS HIDRICOS PARÁ

442.476,80

[C/C - 30 - SIMLAM PARÁ](#)

CLIENTES

402.216,54

Total C/C - SIMLAM PARÁ

402.216,54

[C/C - 43 - PLANTADORES DE RIOS / ADM](#)

CLIENTES

14.756,61

Total C/C - PLANTADORES DE RIOS / ADM

14.756,61

[C/C - 54 - TECNOLOGIA FUNDECC](#)

CLIENTES

34.593,69

Total C/C - TECNOLOGIA FUNDECC

34.593,69

[C/C - 5034 - CONV 92/2019 - SYNGENTA \(COFF\)](#)

BALANCETE ANALÍTICO

Período: 01/2020 a 12/2020

ATIVO		
CLIENTES	257.900,00	
Total C/C - CONV 92/2019 - SYNGENTA (COFF)		257.900,00
C/C - 5039 - CONVENIO 143/19 NEMATOLOGIA		
CLIENTES	100,00	
Total C/C - CONVENIO 143/19 NEMATOLOGIA		100,00
C/C - 5040 - CONV144/19 CENTRO DE INDEXAÇÃO		
CLIENTES	1.754,00	
Total C/C - CONV144/19 CENTRO DE INDEXAÇÃO		1.754,00
C/C - 5046 - CONVENIO AGROFRESH		
CLIENTES	70.000,00	
Total C/C - CONVENIO AGROFRESH		70.000,00
C/C - 5050 - CONTRATO OMNILOGIC		
CLIENTES	6.229,60	
Total C/C - CONTRATO OMNILOGIC		6.229,60
C/C - 5056 - ACORDO STILINGUE.		
CLIENTES	15.525,00	
Total C/C - ACORDO STILINGUE.		15.525,00
C/C - 5058 - FUNDAÇÃO VALE		
CLIENTES	1.836.561,05	
Total C/C - FUNDAÇÃO VALE		1.836.561,05
C/C - 5060 - ACORDO DE PARCEIRA 14/2020		
CLIENTES	29.829,51	
Total C/C - ACORDO DE PARCEIRA 14/2020		29.829,51
C/C - 9017 - FUNDAÇÃO UFLA EVENTOS		
CLIENTES	6.000,00	
Total C/C - FUNDAÇÃO UFLA EVENTOS		6.000,00
C/C - 9025 - CONTRATO TECNOLOGIA		
CLIENTES	1.545.869,75	
Total C/C - CONTRATO TECNOLOGIA		1.545.869,75
Total - CLIENTES		4.711.537,46
DEVOLUÇÃO PARTICIPAÇÕES ACIONARIAS		
C/C - 20 - ADM. INTERNO FUNDECC		
PARTICIPAÇÃO ACIONARIAS A RECUPERAR	99.000,00	
Total C/C - ADM. INTERNO FUNDECC		99.000,00
Total - DEVOLUÇÃO PARTICIPAÇÕES ACIONARIAS		99.000,00
DESPESAS ANTECIPADAS		
C/C - 2 - ADMINISTRACAO FUNDECC		
RECUPERAÇÃO DESP PROJETO CONT TECNOLOGIA	528.306,94	
RECUPERAÇÃO DE DESPESAS CONV CEMIG 611	11.321,66	
RECUPERAÇÃO DE DESPESAS CONV ARBORETUM	5.885,12	
RECUPERAÇÃO DE DESPESAS CONV CEMIG 612	25.417,58	
RECUPERAÇÃO DE DESPESAS CONV CEMIG 635	6.779,53	
RECUPERAÇÃO DE DESPESAS CONV MPF	335.223,69	
Total C/C - ADMINISTRACAO FUNDECC		912.934,52
C/C - 20 - ADM. INTERNO FUNDECC		
SEGURO DE RESP CIVIL E ADM	1.571,29	
SEGURO DE VEICULO	9.121,22	
Total C/C - ADM. INTERNO FUNDECC		10.692,51
Total - DESPESAS ANTECIPADAS		923.627,03
Total - CONTAS A RECEBER		5.734.164,49
TOTAL - ATIVO CIRCULANTE		43.988.832,03

BALANCETE ANALÍTICO

Período: 01/2020 a 12/2020

ATIVO

PERMANENTE

INVESTIMENTOS

PARTICIPACOES ACIONARIAS

[C/C - 20 - ADM. INTERNO FUNDECC](#)

FUNDECC PARTICIPACOES LTDA 99.000,00

(-) EQUIVALENCIA PATRIMONIAL -113.547,64

Total C/C - ADM. INTERNO FUNDECC -14.547,64

Total - PARTICIPACOES ACIONARIAS -14.547,64

Total - INVESTIMENTOS -14.547,64

IMOBILIZACOES TECNICAS

MAQUINAS E EQUIPAMENTOS

[C/C - 1 - ADMINISTRAÇÃO](#)

MAQUINAS E EQUIPAMENTOS 306.156,37

(-)DEPRECIACÃO ACUMULADA -226.392,78

Total C/C - ADMINISTRAÇÃO 79.763,59

[C/C - 9 - APOIO UFLA](#)

MAQUINAS E EQUIPAMENTOS 64.800,00

(-)DEPRECIACÃO ACUMULADA -11.550,33

Total C/C - APOIO UFLA 53.249,67

[C/C - 22 - CONTR. SEMA ACRE 032/14](#)

MAQUINAS E EQUIPAMENTOS 49.438,40

(-)DEPRECIACÃO ACUMULADA -2.163,12

Total C/C - CONTR. SEMA ACRE 032/14 47.275,28

[C/C - 29 - CAR RONDONIA](#)

MAQUINAS E EQUIPAMENTOS 71.643,00

(-)DEPRECIACÃO ACUMULADA -14.328,00

Total C/C - CAR RONDONIA 57.315,00

[C/C - 30 - SIMLAM PARÁ](#)

MAQUINAS E EQUIPAMENTOS 7.956,00

(-)DEPRECIACÃO ACUMULADA -1.591,20

Total C/C - SIMLAM PARÁ 6.364,80

[C/C - 31 - INSTITUTO IAP AMB PARANA](#)

MAQUINAS E EQUIPAMENTOS 1.915,00

(-)DEPRECIACÃO ACUMULADA -383,04

Total C/C - INSTITUTO IAP AMB PARANA 1.531,96

[C/C - 32 - CAR TOCANTINS](#)

MAQUINAS E EQUIPAMENTOS 150.783,60

(-)DEPRECIACÃO ACUMULADA -2.842,04

Total C/C - CAR TOCANTINS 147.941,56

[C/C - 37 - TECNOLOGIA DA INFORMACÃO - TI](#)

MAQUINAS E EQUIPAMENTOS 17.060,00

(-)DEPRECIACÃO ACUMULADA -3.411,84

Total C/C - TECNOLOGIA DA INFORMACÃO - TI 13.648,16

Total - MAQUINAS E EQUIPAMENTOS 407.090,02

MOVEIS E UTENSILIOS

[C/C - 1 - ADMINISTRAÇÃO](#)

MOVEIS E UTENSILIOS 48.178,00

(-) DEPRECIACÃO ACUMULADA -13.526,25

Total C/C - ADMINISTRAÇÃO 34.651,75

[C/C - 22 - CONTR. SEMA ACRE 032/14](#)

MOVEIS E UTENSILIOS 6.733,00

(-) DEPRECIACÃO ACUMULADA -129,18

Total C/C - CONTR. SEMA ACRE 032/14 6.603,82

BALANCETE ANALÍTICO

Período: 01/2020 a 12/2020

ATIVO

Total - MOVEIS E UTENSILIOS 41.255,57

VEICULOS

[C/C - 1 - ADMINISTRAÇÃO](#)

VEICULOS 470.821,25

(-) DEPRECIÇÃO ACUMULADA -264.828,49

Total C/C - ADMINISTRAÇÃO 205.992,76

[C/C - 26 - EVENTOS UFLA](#)

VEICULOS 221.456,00

(-) DEPRECIÇÃO ACUMULADA -221.456,00

Total C/C - EVENTOS UFLA 0,00

[C/C - 34 - LIVRARIA FUNDECC](#)

VEICULOS 28.700,00

(-) DEPRECIÇÃO ACUMULADA -28.700,00

Total C/C - LIVRARIA FUNDECC 0,00

Total - VEICULOS 205.992,76

Total - IMOBILIZACOES TECNICAS 654.338,35

TOTAL - PERMANENTE 639.790,71

TOTAL - ATIVO 44.628.622,74

BALANCETE ANALÍTICO

Período: 01/2020 a 12/2020

PASSIVO

PASSIVO CIRCULANTE

CONTAS A PAGAR

DUPLICATAS A PAGAR

[C/C - 9 - APOIO UFLA](#)

FORNECEDORES

18.900,00

Total C/C - APOIO UFLA

18.900,00

[C/C - 20 - ADM. INTERNO FUNDECC](#)

FORNECEDORES

138,75

Total C/C - ADM. INTERNO FUNDECC

138,75

[C/C - 26 - EVENTOS UFLA](#)

FORNECEDORES

889,93

Total C/C - EVENTOS UFLA

889,93

[C/C - 39 - UFLA EX ALUNO](#)

FORNECEDORES

931,20

Total C/C - UFLA EX ALUNO

931,20

[C/C - 759 - TAXA DE BANCADA](#)

FORNECEDORES

12.365,00

Total C/C - TAXA DE BANCADA

12.365,00

[C/C - 2230 - FAP CAG APQ-01399/15](#)

FORNECEDORES

1.017,00

Total C/C - FAP CAG APQ-01399/15

1.017,00

[C/C - 5040 - CONV144/19 CENTRO DE INDEXAÇÃO](#)

FORNECEDORES

667,39

Total C/C - CONV144/19 CENTRO DE INDEXAÇÃO

667,39

[C/C - 5052 - FUND VALE BRUMADINHO](#)

FORNECEDORES

3.940,00

Total C/C - FUND VALE BRUMADINHO

3.940,00

[C/C - 9022 - CONTRATO 34 - AMPAR](#)

FORNECEDORES

695,92

Total C/C - CONTRATO 34 - AMPAR

695,92

[C/C - 9025 - CONTRATO TECNOLOGIA](#)

FORNECEDORES

7.756,02

Total C/C - CONTRATO TECNOLOGIA

7.756,02

Total - DUPLICATAS A PAGAR

47.301,21

OBRIGACOES TRABALHISTAS

[C/C - 2 - ADMINISTRACAO FUNDECC](#)

SALARIOS A PAGAR

72.516,21

FERIAS A PAGAR

-15.223,55

13º SAL. A PAGAR

15.936,94

PROVISÃO DE FERIAS A PAGAR

166.371,87

PROVISÃO INSS S/FERIAS

42.424,84

PROVISÃO FGTS S/FERIAS

13.300,25

PROVISÃO PIS S/FERIAS

1.663,72

Total C/C - ADMINISTRACAO FUNDECC

296.990,28

[C/C - 46 - FOLHA DE PAGAMENTO](#)

SALARIOS A PAGAR

274.558,79

FERIAS A PAGAR

-30.603,25

13º SAL. A PAGAR

14.674,40

PROVISÃO DE FERIAS A PAGAR

370.329,74

PROVISÃO INSS S/FERIAS

94.434,04

PROVISÃO FGTS S/FERIAS

29.626,42

PROVISÃO PIS S/FERIAS

3.703,30

Total C/C - FOLHA DE PAGAMENTO

756.723,44

[C/C - 9025 - CONTRATO TECNOLOGIA](#)

BALANCETE ANALÍTICO

Período: 01/2020 a 12/2020

PASSIVO

SALARIOS A PAGAR	21.999,90	
Total C/C - CONTRATO TECNOLOGIA		21.999,90
Total - OBRIGACOES TRABALHISTAS		1.075.713,62
IMPOSTOS E CONTRIBUIÇÕES A RECOLHER		
<u>C/C - 1 - ADMINISTRAÇÃO</u>		
ISSQN RETENÇÃO	17.169,85	
Total C/C - ADMINISTRAÇÃO		17.169,85
<u>C/C - 2 - ADMINISTRACAO FUNDECC</u>		
INSS S/FOLHA	33.929,87	
IRF S/FOLHA	12.009,67	
FGTS A DEPOSITAR	11.390,54	
PIS S/FOLHA	1.440,56	
Total C/C - ADMINISTRACAO FUNDECC		58.770,64
<u>C/C - 20 - ADM. INTERNO FUNDECC</u>		
IMPOSTOS FEDERAIS RETIDOS	6.345,09	
ISSQN RETENÇÃO	864,90	
Total C/C - ADM. INTERNO FUNDECC		7.209,99
<u>C/C - 26 - EVENTOS UFLA</u>		
ISSQN RETENÇÃO	30,07	
Total C/C - EVENTOS UFLA		30,07
<u>C/C - 39 - UFLA EX ALUNO</u>		
ISSQN RETENÇÃO	28,80	
Total C/C - UFLA EX ALUNO		28,80
<u>C/C - 46 - FOLHA DE PAGAMENTO</u>		
INSS S/FOLHA	124.478,92	
IRF S/FOLHA	32.666,26	
FGTS A DEPOSITAR	38.080,96	
PIS S/FOLHA	4.732,03	
Total C/C - FOLHA DE PAGAMENTO		199.958,17
<u>C/C - 2324 - EDITORA 165/2018</u>		
IMPOSTOS FEDERAIS RETIDOS	1.146,01	
Total C/C - EDITORA 165/2018		1.146,01
<u>C/C - 5040 - CONV144/19 CENTRO DE INDEXAÇÃO</u>		
ISSQN RETENÇÃO	25,61	
Total C/C - CONV144/19 CENTRO DE INDEXAÇÃO		25,61
<u>C/C - 5058 - FUNDAÇÃO VALE</u>		
IMPOSTOS FEDERAIS RETIDOS	241.048,22	
ISSQN RETENÇÃO	3.717,12	
Total C/C - FUNDAÇÃO VALE		244.765,34
<u>C/C - 9003 - FUNDAÇÃO MGT UFLA</u>		
ISSQN RETENÇÃO	120,00	
Total C/C - FUNDAÇÃO MGT UFLA		120,00
<u>C/C - 9025 - CONTRATO TECNOLOGIA</u>		
ISSQN RETENÇÃO	158,98	
Total C/C - CONTRATO TECNOLOGIA		158,98
Total - IMPOSTOS E CONTRIBUIÇÕES A RECOLHER		529.383,46
Total - CONTAS A PAGAR		1.652.398,29
OBRIGAÇÕES C/TERCEIROS CONVENIOS/CONTRATOS/EVENTOS		
<u>C/C - 759 - TAXA DE BANCADA</u>		
RECURSO DE CONVENIOS	690.687,12	
Total C/C - TAXA DE BANCADA		690.687,12

BALANCETE ANALÍTICO

Período: 01/2020 a 12/2020

PASSIVO

[C/C - 1346 - INVENTARIO BH](#)

RECURSO DE CONTRATOS

22.661,57

[Total C/C - INVENTARIO BH](#)

22.661,57

[C/C - 1586 - CONV. CEMIG GT456](#)

RECURSO DE CONVENIOS

165.757,24

[Total C/C - CONV. CEMIG GT456](#)

165.757,24

[C/C - 1587 - CONTR. ITV CARBONE](#)

RECURSO DE CONTRATOS

11.847,44

[Total C/C - CONTR. ITV CARBONE](#)

11.847,44

[C/C - 1620 - CONTR. CENIBRA](#)

RECURSO DE CONTRATOS

742,38

[Total C/C - CONTR. CENIBRA](#)

742,38

[C/C - 1771 - FINEP 0650/13](#)

RECURSO DE CONVENIOS

204.101,27

[Total C/C - FINEP 0650/13](#)

204.101,27

[C/C - 1784 - FUNDAÇÃO VALE CRBS](#)

RECURSO DE CONTRATOS

193.481,55

[Total C/C - FUNDAÇÃO VALE CRBS](#)

193.481,55

[C/C - 1965 - FAP BOLSAS 2015](#)

RECURSO DE CONVENIOS

1.022.883,37

[Total C/C - FAP BOLSAS 2015](#)

1.022.883,37

[C/C - 1986 - FAP CHE APQ-001120/14](#)

RECURSO DE CONVENIOS

4.722,80

[Total C/C - FAP CHE APQ-001120/14](#)

4.722,80

[C/C - 2087 - FINEP 0238/15](#)

RECURSO DE CONVENIOS

419.413,84

[Total C/C - FINEP 0238/15](#)

419.413,84

[C/C - 2090 - FAP APQ 00497/20](#)

RECURSO DE CONVENIOS

25.734,00

[Total C/C - FAP APQ 00497/20](#)

25.734,00

[C/C - 2096 - FAP TERMO PARCERIA/2016](#)

RECURSO DE CONVENIOS

1.487,05

[Total C/C - FAP TERMO PARCERIA/2016](#)

1.487,05

[C/C - 2107 - FAP CAG APQ-02159/15](#)

RECURSO DE CONVENIOS

9.270,97

[Total C/C - FAP CAG APQ-02159/15](#)

9.270,97

[C/C - 2139 - FAP TEC APQ-02822/15](#)

RECURSO DE CONVENIOS

192,00

[Total C/C - FAP TEC APQ-02822/15](#)

192,00

[C/C - 2153 - FAP CVZ APQ-01801/15](#)

RECURSO DE CONVENIOS

5.611,88

[Total C/C - FAP CVZ APQ-01801/15](#)

5.611,88

[C/C - 2161 - FAP CAG APQ-03102/15](#)

RECURSO DE CONVENIOS

1.424,47

[Total C/C - FAP CAG APQ-03102/15](#)

1.424,47

[C/C - 2168 - FAP PCE 00377/18](#)

RECURSO DE CONVENIOS

20.108,00

[Total C/C - FAP PCE 00377/18](#)

20.108,00

[C/C - 2171 - FUNDAÇÃO P2015 URUBU](#)

RECURSO DE CONTRATOS

2.453,80

[Total C/C - FUNDAÇÃO P2015 URUBU](#)

2.453,80

BALANCETE ANALÍTICO

Período: 01/2020 a 12/2020

PASSIVO

[C/C - 2178 - FAP CAG APQ-02492/15](#)

RECURSO DE CONVENIOS

192,00

[Total C/C - FAP CAG APQ-02492/15](#)

192,00

[C/C - 2179 - FAP OET 00995/17](#)

RECURSO DE CONVENIOS

1.419,60

[Total C/C - FAP OET 00995/17](#)

1.419,60

[C/C - 2181 - FAP CHE APQ-00036/16](#)

RECURSO DE CONVENIOS

10.737,77

[Total C/C - FAP CHE APQ-00036/16](#)

10.737,77

[C/C - 2182 - FAP CDS APQ-04087/15](#)

RECURSO DE CONVENIOS

4.405,11

[Total C/C - FAP CDS APQ-04087/15](#)

4.405,11

[C/C - 2186 - FAP CAG APQ-01661/16](#)

RECURSO DE CONVENIOS

23.145,53

[Total C/C - FAP CAG APQ-01661/16](#)

23.145,53

[C/C - 2188 - FAP CAG APQ-00081/16](#)

RECURSO DE CONVENIOS

953,40

[Total C/C - FAP CAG APQ-00081/16](#)

953,40

[C/C - 2191 - FAP CRA APQ-01583/16](#)

RECURSO DE CONVENIOS

39.756,31

[Total C/C - FAP CRA APQ-01583/16](#)

39.756,31

[C/C - 2193 - FAP CAG APQ-00891/16](#)

RECURSO DE CONVENIOS

9.529,06

[Total C/C - FAP CAG APQ-00891/16](#)

9.529,06

[C/C - 2201 - FAP CAG APQ-01733/16](#)

RECURSO DE CONVENIOS

130.597,95

[Total C/C - FAP CAG APQ-01733/16](#)

130.597,95

[C/C - 2202 - FAP CBB PPM-00541/16](#)

RECURSO DE CONVENIOS

2.042,03

[Total C/C - FAP CBB PPM-00541/16](#)

2.042,03

[C/C - 2206 - FAP CVZ PPM-00668/16](#)

RECURSO DE CONVENIOS

1.305,65

[Total C/C - FAP CVZ PPM-00668/16](#)

1.305,65

[C/C - 2208 - FAP CVZ PPM-00763/16](#)

RECURSO DE CONVENIOS

1.518,75

[Total C/C - FAP CVZ PPM-00763/16](#)

1.518,75

[C/C - 2209 - FAP CAG PPM-00611/16](#)

RECURSO DE CONVENIOS

510,65

[Total C/C - FAP CAG PPM-00611/16](#)

510,65

[C/C - 2212 - FAP CAG PPM-00498/16](#)

RECURSO DE CONVENIOS

12.137,35

[Total C/C - FAP CAG PPM-00498/16](#)

12.137,35

[C/C - 2215 - FAP CVZ PPM-00765/16](#)

RECURSO DE CONVENIOS

2.602,29

[Total C/C - FAP CVZ PPM-00765/16](#)

2.602,29

[C/C - 2230 - FAP CAG APQ-01399/15](#)

RECURSO DE CONVENIOS

13.787,05

[Total C/C - FAP CAG APQ-01399/15](#)

13.787,05

[C/C - 2231 - FAP TEC APQ 00543/20](#)

RECURSO DE CONVENIOS

19.581,60

[Total C/C - FAP TEC APQ 00543/20](#)

19.581,60

BALANCETE ANALÍTICO

Período: 01/2020 a 12/2020

PASSIVO

[C/C - 2236 - FAP CAG APQ-01100/15](#)

RECURSO DE CONVENIOS

7.154,89

[Total C/C - FAP CAG APQ-01100/15](#)

7.154,89

[C/C - 2239 - FAP CAG APQ-01031/15](#)

RECURSO DE CONVENIOS

2.236,01

[Total C/C - FAP CAG APQ-01031/15](#)

2.236,01

[C/C - 2241 - FAP CRA APQ-00929/15](#)

RECURSO DE CONVENIOS

8.933,27

[Total C/C - FAP CRA APQ-00929/15](#)

8.933,27

[C/C - 2242 - FAP CAG APQ-00778/15](#)

RECURSO DE CONVENIOS

6.818,26

[Total C/C - FAP CAG APQ-00778/15](#)

6.818,26

[C/C - 2246 - FAP CAG APQ-01053/15](#)

RECURSO DE CONVENIOS

8.885,62

[Total C/C - FAP CAG APQ-01053/15](#)

8.885,62

[C/C - 2255 - FAP CAG APQ-03605/17](#)

RECURSO DE CONVENIOS

2.174.588,20

[Total C/C - FAP CAG APQ-03605/17](#)

2.174.588,20

[C/C - 2260 - FAP CDS APQ-00151/16](#)

RECURSO DE CONVENIOS

8.169,60

[Total C/C - FAP CDS APQ-00151/16](#)

8.169,60

[C/C - 2263 - FAP CBB APQ-00374/16](#)

RECURSO DE CONVENIOS

9.518,10

[Total C/C - FAP CBB APQ-00374/16](#)

9.518,10

[C/C - 2266 - FAP TEC APQ-01922/16](#)

RECURSO DE CONVENIOS

341,72

[Total C/C - FAP TEC APQ-01922/16](#)

341,72

[C/C - 2267 - FAP CEX APQ-02266/16](#)

RECURSO DE CONVENIOS

2.853,23

[Total C/C - FAP CEX APQ-02266/16](#)

2.853,23

[C/C - 2268 - FAP CAG APQ-02424/16](#)

RECURSO DE CONVENIOS

471,67

[Total C/C - FAP CAG APQ-02424/16](#)

471,67

[C/C - 2271 - FAP TEC APQ-02694/16](#)

RECURSO DE CONVENIOS

5.478,89

[Total C/C - FAP TEC APQ-02694/16](#)

5.478,89

[C/C - 2272 - FAP CSA APQ-02728/16](#)

RECURSO DE CONVENIOS

5.495,21

[Total C/C - FAP CSA APQ-02728/16](#)

5.495,21

[C/C - 2273 - FAP CSA APQ-02927/16](#)

RECURSO DE CONVENIOS

700,68

[Total C/C - FAP CSA APQ-02927/16](#)

700,68

[C/C - 2275 - FAP CVZ APQ-03275/16](#)

RECURSO DE CONVENIOS

7.989,81

[Total C/C - FAP CVZ APQ-03275/16](#)

7.989,81

[C/C - 2276 - FAP CRA APQ-03315/16](#)

RECURSO DE CONVENIOS

618,15

[Total C/C - FAP CRA APQ-03315/16](#)

618,15

[C/C - 2279 - FAP CAG APQ-00273/16](#)

RECURSO DE CONVENIOS

913,20

[Total C/C - FAP CAG APQ-00273/16](#)

913,20

BALANCETE ANALÍTICO

Período: 01/2020 a 12/2020

PASSIVO

[C/C - 2281 - FAP CAG APQ-00798/16](#)

RECURSO DE CONVENIOS

5.737,71

[Total C/C - FAP CAG APQ-00798/16](#)

5.737,71

[C/C - 2284 - FAP CSA APQ-01535/16](#)

RECURSO DE CONVENIOS

4.128,98

[Total C/C - FAP CSA APQ-01535/16](#)

4.128,98

[C/C - 2285 - FAP CAG APQ-02118/16](#)

RECURSO DE CONVENIOS

17.020,48

[Total C/C - FAP CAG APQ-02118/16](#)

17.020,48

[C/C - 2287 - FAP CAG APQ--02362/16](#)

RECURSO DE CONVENIOS

335,79

[Total C/C - FAP CAG APQ--02362/16](#)

335,79

[C/C - 2289 - FAP CAG APQ-02464/16](#)

RECURSO DE CONVENIOS

5.264,43

[Total C/C - FAP CAG APQ-02464/16](#)

5.264,43

[C/C - 2291 - FAP CAG APQ-02550/16](#)

RECURSO DE CONVENIOS

7.556,44

[Total C/C - FAP CAG APQ-02550/16](#)

7.556,44

[C/C - 2292 - FAP TEC APQ-02840/16](#)

RECURSO DE CONVENIOS

144,00

[Total C/C - FAP TEC APQ-02840/16](#)

144,00

[C/C - 2296 - FAP CAG APQ-02988/16](#)

RECURSO DE CONVENIOS

1.512,81

[Total C/C - FAP CAG APQ-02988/16](#)

1.512,81

[C/C - 2297 - FAP CEX APQ-03095/16](#)

RECURSO DE CONVENIOS

2.855,01

[Total C/C - FAP CEX APQ-03095/16](#)

2.855,01

[C/C - 2300 - FAP CAG APQ-03851/16](#)

RECURSO DE CONVENIOS

8.605,54

[Total C/C - FAP CAG APQ-03851/16](#)

8.605,54

[C/C - 2302 - FAP CAG APQ-02075/16](#)

RECURSO DE CONVENIOS

14.510,85

[Total C/C - FAP CAG APQ-02075/16](#)

14.510,85

[C/C - 2311 - CONV. FINEP 058/16](#)

RECURSO DE CONVENIOS

507.309,68

[Total C/C - CONV. FINEP 058/16](#)

507.309,68

[C/C - 2312 - FINEP 501/16](#)

RECURSO DE CONVENIOS

216.836,69

[Total C/C - FINEP 501/16](#)

216.836,69

[C/C - 2324 - EDITORA 165/2018](#)

RECURSO DE CONVENIOS

80.508,13

[Total C/C - EDITORA 165/2018](#)

80.508,13

[C/C - 2325 - FAP TEC APQ 02762/17](#)

RECURSO DE CONVENIOS

1.361,31

[Total C/C - FAP TEC APQ 02762/17](#)

1.361,31

[C/C - 2326 - FAP APQ 00826/19](#)

RECURSO DE CONVENIOS

600.277,05

[Total C/C - FAP APQ 00826/19](#)

600.277,05

[C/C - 2327 - FAPEMIG CRA RDP-00070/18](#)

RECURSO DE CONVENIOS

114.464,68

[Total C/C - FAPEMIG CRA RDP-00070/18](#)

114.464,68

BALANCETE ANALÍTICO

Período: 01/2020 a 12/2020

PASSIVO

[C/C - 2328 - FAPEMIG CRA RPD 00099/18](#)

RECURSO DE CONVENIOS

10.755,33

[Total C/C - FAPEMIG CRA RPD 00099/18](#)

10.755,33

[C/C - 2329 - FAPEMIG CRA RDP 00092/18](#)

RECURSO DE CONVENIOS

91.008,04

[Total C/C - FAPEMIG CRA RDP 00092/18](#)

91.008,04

[C/C - 2330 - FAPEMIG CRA RDP 00079/18](#)

RECURSO DE CONVENIOS

148.200,40

[Total C/C - FAPEMIG CRA RDP 00079/18](#)

148.200,40

[C/C - 2332 - FAPEMIG CRA RDP - 00073/18](#)

RECURSO DE CONVENIOS

127.554,37

[Total C/C - FAPEMIG CRA RDP - 00073/18](#)

127.554,37

[C/C - 2333 - FINEP 316/18](#)

RECURSO DE CONVENIOS

639.057,90

[Total C/C - FINEP 316/18](#)

639.057,90

[C/C - 2335 - CONV. FINEP 178/2018](#)

RECURSO DE CONVENIOS

159.836,00

[Total C/C - CONV. FINEP 178/2018](#)

159.836,00

[C/C - 2336 - FAP CSA ACN 00338/17](#)

RECURSO DE CONVENIOS

19.281,33

[Total C/C - FAP CSA ACN 00338/17](#)

19.281,33

[C/C - 2337 - FAP CAG APQ 03182/16](#)

RECURSO DE CONVENIOS

31.716,93

[Total C/C - FAP CAG APQ 03182/16](#)

31.716,93

[C/C - 2338 - FAP CAG RDP 00001/20](#)

RECURSO DE CONVENIOS

324.135,41

[Total C/C - FAP CAG RDP 00001/20](#)

324.135,41

[C/C - 2339 - FAP TEC APQ 00096/20](#)

RECURSO DE CONVENIOS

8.240,00

[Total C/C - FAP TEC APQ 00096/20](#)

8.240,00

[C/C - 2340 - FAP APQ 00112/19](#)

RECURSO DE CONVENIOS

285.307,11

[Total C/C - FAP APQ 00112/19](#)

285.307,11

[C/C - 2341 - FAP APQ 00185/19](#)

RECURSO DE CONVENIOS

147.465,48

[Total C/C - FAP APQ 00185/19](#)

147.465,48

[C/C - 2342 - FAP APQ 04472/17](#)

RECURSO DE CONVENIOS

103.901,60

[Total C/C - FAP APQ 04472/17](#)

103.901,60

[C/C - 2343 - FAP APQ 00997/19](#)

RECURSO DE CONVENIOS

470.759,23

[Total C/C - FAP APQ 00997/19](#)

470.759,23

[C/C - 2344 - FAP RED 00330/16](#)

RECURSO DE CONVENIOS

94.884,92

[Total C/C - FAP RED 00330/16](#)

94.884,92

[C/C - 2345 - FAP TEC APQ 01107/19](#)

RECURSO DE CONVENIOS

10.420,33

[Total C/C - FAP TEC APQ 01107/19](#)

10.420,33

[C/C - 2346 - FAP TEC APQ 01068/19](#)

RECURSO DE CONVENIOS

69.709,42

[Total C/C - FAP TEC APQ 01068/19](#)

69.709,42

BALANCETE ANALÍTICO

Período: 01/2020 a 12/2020

PASSIVO

[C/C - 5013 - CONV. SOUZA CRUZ MELHORAMENTO](#)

RECURSO DE CONTRATOS	125.994,80	
Total C/C - CONV. SOUZA CRUZ MELHORAMENTO		125.994,80

[C/C - 5016 - CONV. CEMIG GT-611](#)

RECURSO DE CONTRATOS	542.432,11	
Total C/C - CONV. CEMIG GT-611		542.432,11

[C/C - 5018 - CONV. ARBORETUM](#)

RECURSO DE CONVENIOS	668.135,53	
Total C/C - CONV. ARBORETUM		668.135,53

[C/C - 5020 - FIBRIA EMBRIOGENESE 189/2018](#)

RECURSO DE CONTRATOS	183.340,70	
Total C/C - FIBRIA EMBRIOGENESE 189/2018		183.340,70

[C/C - 5021 - FUNDAÇÃO SAUDE ANIMAL](#)

RECURSO DE CONTRATOS	57.243,39	
Total C/C - FUNDAÇÃO SAUDE ANIMAL		57.243,39

[C/C - 5022 - CEMIG GT 612](#)

RECURSO DE CONTRATOS	441.184,83	
Total C/C - CEMIG GT 612		441.184,83

[C/C - 5023 - BASF CHALFUN 194/2018](#)

RECURSO DE CONTRATOS	9.118,46	
Total C/C - BASF CHALFUN 194/2018		9.118,46

[C/C - 5024 - CEMIG GT 635](#)

RECURSO DE CONTRATOS	424.405,01	
Total C/C - CEMIG GT 635		424.405,01

[C/C - 5025 - CONV CLINICA FITOSSANITARIA](#)

RECURSO DE CONVENIOS	3.280,72	
Total C/C - CONV CLINICA FITOSSANITARIA		3.280,72

[C/C - 5027 - CONV. 93/2019 - SYNGENTA \(FOR\)](#)

RECURSO DE CONTRATOS	129.122,47	
Total C/C - CONV. 93/2019 - SYNGENTA (FOR)		129.122,47

[C/C - 5028 - CONV. 006/2019 SUNTORY](#)

RECURSO DE CONTRATOS	17.951,36	
Total C/C - CONV. 006/2019 SUNTORY		17.951,36

[C/C - 5029 - FUND NINTEC](#)

RECURSO DE CONVENIOS	192.092,50	
Total C/C - FUND NINTEC		192.092,50

[C/C - 5030 - FUND VALE CAVERNAS 063/2019](#)

RECURSO DE CONTRATOS	6.348,50	
Total C/C - FUND VALE CAVERNAS 063/2019		6.348,50

[C/C - 5032 - NUTRIÇÃO - CONV ED. ALIMENTAR](#)

RECURSO DE CONVENIOS	529.299,57	
Total C/C - NUTRIÇÃO - CONV ED. ALIMENTAR		529.299,57

[C/C - 5033 - CONV 91/2019 - SYNGENTA \(CAFE\)](#)

RECURSO DE CONTRATOS	264.074,57	
Total C/C - CONV 91/2019 - SYNGENTA (CAFE)		264.074,57

[C/C - 5034 - CONV 92/2019 - SYNGENTA \(COFF\)](#)

RECURSO DE CONTRATOS	535.306,85	
Total C/C - CONV 92/2019 - SYNGENTA (COFF)		535.306,85

[C/C - 5035 - CONV SICAR MANUTENCAO](#)

RECURSO DE CONVENIOS	1.065.065,09	
Total C/C - CONV SICAR MANUTENCAO		1.065.065,09

BALANCETE ANALÍTICO

Período: 01/2020 a 12/2020

PASSIVO

[C/C - 5037 - PAS UFLA 2019](#)

RECURSO DE CONVENIOS	61.338,60	
Total C/C - PAS UFLA 2019		61.338,60

[C/C - 5038 - CONVENIO 145/19 SUBSOL](#)

RECURSO DE CONTRATOS	393,39	
Total C/C - CONVENIO 145/19 SUBSOL		393,39

[C/C - 5039 - CONVENIO 143/19 NEMATOLOGIA](#)

RECURSO DE CONTRATOS	297.691,46	
Total C/C - CONVENIO 143/19 NEMATOLOGIA		297.691,46

[C/C - 5040 - CONV144/19 CENTRO DE INDEXAÇÃO](#)

RECURSO DE CONTRATOS	21.188,33	
Total C/C - CONV144/19 CENTRO DE INDEXAÇÃO		21.188,33

[C/C - 5041 - LAB MICROSCOPIA ELETRONICA](#)

RECURSO DE CONTRATOS	4.040,13	
Total C/C - LAB MICROSCOPIA ELETRONICA		4.040,13

[C/C - 5042 - CONV EMBRAPA CAFE](#)

RECURSO DE CONVENIOS	614.778,66	
Total C/C - CONV EMBRAPA CAFE		614.778,66

[C/C - 5045 - CONV SICONV INCRA](#)

RECURSO DE CONVENIOS	176.799,31	
Total C/C - CONV SICONV INCRA		176.799,31

[C/C - 5046 - CONVENIO AGROFRESH](#)

RECURSO DE CONVENIOS	98.489,15	
Total C/C - CONVENIO AGROFRESH		98.489,15

[C/C - 5048 - CONV SICONV OBSERVATORIO](#)

RECURSO DE CONVENIOS	170.628,62	
Total C/C - CONV SICONV OBSERVATORIO		170.628,62

[C/C - 5049 - CONVENIO GERDAU](#)

RECURSO DE CONTRATOS	73.535,83	
Total C/C - CONVENIO GERDAU		73.535,83

[C/C - 5050 - CONTRATO OMNILOGIC](#)

RECURSO DE CONTRATOS	17.523,92	
Total C/C - CONTRATO OMNILOGIC		17.523,92

[C/C - 5051 - KLABIN 2.0](#)

RECURSO DE CONTRATOS	258.668,00	
Total C/C - KLABIN 2.0		258.668,00

[C/C - 5052 - FUND VALE BRUMADINHO](#)

RECURSO DE CONTRATOS	583.973,38	
Total C/C - FUND VALE BRUMADINHO		583.973,38

[C/C - 5053 - CONV LABORATORIO DE SOLOS](#)

RECURSO DE CONTRATOS	49.515,61	
Total C/C - CONV LABORATORIO DE SOLOS		49.515,61

[C/C - 5054 - CONV PINHALENSE](#)

RECURSO DE CONTRATOS	70.192,24	
Total C/C - CONV PINHALENSE		70.192,24

[C/C - 5055 - CONVENIO HORTA](#)

RECURSO DE CONVENIOS	3.197,00	
Total C/C - CONVENIO HORTA		3.197,00

[C/C - 5056 - ACORDO STILINGUE.](#)

RECURSO DE CONTRATOS	29.184,34	
Total C/C - ACORDO STILINGUE.		29.184,34

BALANCETE ANALÍTICO

Período: 01/2020 a 12/2020

PASSIVO

[C/C - 5057 - CONTRATO EMBRAPII](#)

RECURSO DE CONTRATOS	160.000,00	
Total C/C - CONTRATO EMBRAPII		160.000,00

[C/C - 5058 - FUNDAÇÃO VALE](#)

RECURSO DE CONTRATOS	4.960.998,28	
Total C/C - FUNDAÇÃO VALE		4.960.998,28

[C/C - 5059 - ACORDO 009/2020 APROSOJA](#)

RECURSO DE CONTRATOS	13.123,33	
Total C/C - ACORDO 009/2020 APROSOJA		13.123,33

[C/C - 5060 - ACORDO DE PARCEIRA 14/2020](#)

RECURSO DE CONTRATOS	29.829,51	
Total C/C - ACORDO DE PARCEIRA 14/2020		29.829,51

[C/C - 5061 - FINEP 1105/2020](#)

RECURSO DE CONVENIOS	3.135.136,00	
Total C/C - FINEP 1105/2020		3.135.136,00

[C/C - 5062 - CONV SICONV MPF](#)

RECURSO DE CONVENIOS	4.449.120,00	
Total C/C - CONV SICONV MPF		4.449.120,00

[C/C - 5063 - FUND ACORDO 17/2020](#)

RECURSO DE CONTRATOS	1.884.678,71	
Total C/C - FUND ACORDO 17/2020		1.884.678,71

[C/C - 9003 - FUNDAÇÃO MGT UFLA](#)

RECURSO DE CONTRATOS	10.044,45	
Total C/C - FUNDAÇÃO MGT UFLA		10.044,45

[C/C - 9007 - FIBRIA CERATOCYSTIS](#)

RECURSO DE CONTRATOS	12.552,16	
Total C/C - FIBRIA CERATOCYSTIS		12.552,16

[C/C - 9017 - FUNDAÇÃO UFLA EVENTOS](#)

RECURSO DE CONTRATOS	302.558,28	
Total C/C - FUNDAÇÃO UFLA EVENTOS		302.558,28

[C/C - 9018 - FUNDAÇÃO UFLA/INBATEC](#)

RECURSO DE CONTRATOS	33.802,73	
Total C/C - FUNDAÇÃO UFLA/INBATEC		33.802,73

[C/C - 9020 - BIOINFRA MG](#)

RECURSO DE CONTRATOS	6.433,81	
Total C/C - BIOINFRA MG		6.433,81

[C/C - 9021 - CAFESAL](#)

RECURSO DE CONTRATOS	12.577,01	
Total C/C - CAFESAL		12.577,01

[C/C - 9022 - CONTRATO 34 - AMPAR](#)

RECURSO DE CONTRATOS	33.458,29	
Total C/C - CONTRATO 34 - AMPAR		33.458,29

[C/C - 9025 - CONTRATO TECNOLOGIA](#)

RECURSO DE CONTRATOS	1.922.473,47	
Total C/C - CONTRATO TECNOLOGIA		1.922.473,47

[C/C - 9027 - CONTRATO AMPAR CANA DE AÇÚCAR](#)

RECURSO DE CONTRATOS	8.690,25	
Total C/C - CONTRATO AMPAR CANA DE AÇÚCAR		8.690,25

Total - CONVENIOS/CONTRATOS/EVENTOS		34.359.643,45
-------------------------------------	--	---------------

RECEITAS FINANCEIRAS

[C/C - 759 - TAXA DE BANCADA](#)

BALANCETE ANALÍTICO

Período: 01/2020 a 12/2020

PASSIVO

RECEITA APLICAÇÃO FINANCEIRA	216.033,51	
Total C/C - TAXA DE BANCADA		216.033,51
C/C - 1053 - FAP CAG APQ 01755/08		
RECEITA APLICAÇÃO FINANCEIRA	14,60	
Total C/C - FAP CAG APQ 01755/08		14,60
C/C - 1346 - INVENTARIO BH		
RECEITA APLICAÇÃO FINANCEIRA	31.231,52	
DESCONTOS OBTIDOS	0,54	
Total C/C - INVENTARIO BH		31.232,06
C/C - 1581 - FINEP REF. 0194/12		
RECEITA APLICAÇÃO FINANCEIRA	1.120.946,68	
Total C/C - FINEP REF. 0194/12		1.120.946,68
C/C - 1586 - CONV. CEMIG GT456		
RECEITA APLICAÇÃO FINANCEIRA	20.234,43	
Total C/C - CONV. CEMIG GT456		20.234,43
C/C - 1587 - CONTR. ITV CARBONE		
RECEITA APLICAÇÃO FINANCEIRA	2.647,87	
Total C/C - CONTR. ITV CARBONE		2.647,87
C/C - 1620 - CONTR. CENIBRA		
RECEITA APLICAÇÃO FINANCEIRA	8.531,01	
Total C/C - CONTR. CENIBRA		8.531,01
C/C - 1771 - FINEP 0650/13		
RECEITA APLICAÇÃO FINANCEIRA	666.425,92	
Total C/C - FINEP 0650/13		666.425,92
C/C - 1784 - FUNDAÇÃO VALE CRBS		
RECEITA APLICAÇÃO FINANCEIRA	75.355,38	
Total C/C - FUNDAÇÃO VALE CRBS		75.355,38
C/C - 1965 - FAP BOLSAS 2015		
RECEITA APLICAÇÃO FINANCEIRA	55.348,02	
Total C/C - FAP BOLSAS 2015		55.348,02
C/C - 1986 - FAP CHE APQ-001120/14		
RECEITA APLICAÇÃO FINANCEIRA	1.889,54	
Total C/C - FAP CHE APQ-001120/14		1.889,54
C/C - 2087 - FINEP 0238/15		
RECEITA APLICAÇÃO FINANCEIRA	59.473,88	
Total C/C - FINEP 0238/15		59.473,88
C/C - 2090 - FAP APQ 00497/20		
RECEITA APLICAÇÃO FINANCEIRA	120,56	
Total C/C - FAP APQ 00497/20		120,56
C/C - 2096 - FAP TERMO PARCERIA/2016		
RECEITA APLICAÇÃO FINANCEIRA	246,91	
Total C/C - FAP TERMO PARCERIA/2016		246,91
C/C - 2107 - FAP CAG APQ-02159/15		
RECEITA APLICAÇÃO FINANCEIRA	4.923,77	
Total C/C - FAP CAG APQ-02159/15		4.923,77
C/C - 2110 - FAP TEC AUC-00026/16		
RECEITA APLICAÇÃO FINANCEIRA	21.602,37	
Total C/C - FAP TEC AUC-00026/16		21.602,37
C/C - 2139 - FAP TEC APQ-02822/15		
RECEITA APLICAÇÃO FINANCEIRA	362,09	
Total C/C - FAP TEC APQ-02822/15		362,09

BALANCETE ANALÍTICO

Período: 01/2020 a 12/2020

PASSIVO

[C/C - 2151 - FAP CAG APQ-01426/15](#)

RECEITA APLICAÇÃO FINANCEIRA

1.340,52

[Total C/C - FAP CAG APQ-01426/15](#)

1.340,52

[C/C - 2153 - FAP CVZ APQ-01801/15](#)

RECEITA APLICAÇÃO FINANCEIRA

1.950,53

[Total C/C - FAP CVZ APQ-01801/15](#)

1.950,53

[C/C - 2161 - FAP CAG APQ-03102/15](#)

RECEITA APLICAÇÃO FINANCEIRA

3.214,34

[Total C/C - FAP CAG APQ-03102/15](#)

3.214,34

[C/C - 2168 - FAP PCE 00377/18](#)

RECEITA APLICAÇÃO FINANCEIRA

115,28

[Total C/C - FAP PCE 00377/18](#)

115,28

[C/C - 2171 - FUNDAÇÃO P2015 URUBU](#)

RECEITA APLICAÇÃO FINANCEIRA

5.365,20

[Total C/C - FUNDAÇÃO P2015 URUBU](#)

5.365,20

[C/C - 2178 - FAP CAG APQ-02492/15](#)

RECEITA APLICAÇÃO FINANCEIRA

4.204,15

[Total C/C - FAP CAG APQ-02492/15](#)

4.204,15

[C/C - 2179 - FAP OET 00995/17](#)

RECEITA APLICAÇÃO FINANCEIRA

9,71

[Total C/C - FAP OET 00995/17](#)

9,71

[C/C - 2181 - FAP CHE APQ-00036/16](#)

RECEITA APLICAÇÃO FINANCEIRA

3.690,91

[Total C/C - FAP CHE APQ-00036/16](#)

3.690,91

[C/C - 2182 - FAP CDS APQ-04087/15](#)

RECEITA APLICAÇÃO FINANCEIRA

6.356,24

[Total C/C - FAP CDS APQ-04087/15](#)

6.356,24

[C/C - 2186 - FAP CAG APQ-01661/16](#)

RECEITA APLICAÇÃO FINANCEIRA

12.952,41

[Total C/C - FAP CAG APQ-01661/16](#)

12.952,41

[C/C - 2188 - FAP CAG APQ-00081/16](#)

RECEITA APLICAÇÃO FINANCEIRA

11.035,83

[Total C/C - FAP CAG APQ-00081/16](#)

11.035,83

[C/C - 2191 - FAP CRA APQ-01583/16](#)

RECEITA APLICAÇÃO FINANCEIRA

10.228,32

[Total C/C - FAP CRA APQ-01583/16](#)

10.228,32

[C/C - 2193 - FAP CAG APQ-00891/16](#)

RECEITA APLICAÇÃO FINANCEIRA

12.265,63

[Total C/C - FAP CAG APQ-00891/16](#)

12.265,63

[C/C - 2201 - FAP CAG APQ-01733/16](#)

RECEITA APLICAÇÃO FINANCEIRA

15.929,04

[Total C/C - FAP CAG APQ-01733/16](#)

15.929,04

[C/C - 2202 - FAP CBB PPM-00541/16](#)

RECEITA APLICAÇÃO FINANCEIRA

120,51

[Total C/C - FAP CBB PPM-00541/16](#)

120,51

[C/C - 2206 - FAP CVZ PPM-00668/16](#)

RECEITA APLICAÇÃO FINANCEIRA

1.463,36

[Total C/C - FAP CVZ PPM-00668/16](#)

1.463,36

[C/C - 2208 - FAP CVZ PPM-00763/16](#)

RECEITA APLICAÇÃO FINANCEIRA

739,08

[Total C/C - FAP CVZ PPM-00763/16](#)

739,08

BALANCETE ANALÍTICO

Período: 01/2020 a 12/2020

PASSIVO

[C/C - 2209 - FAP CAG PPM-00611/16](#)

RECEITA APLICAÇÃO FINANCEIRA

1.358,16

[Total C/C - FAP CAG PPM-00611/16](#)

1.358,16

[C/C - 2212 - FAP CAG PPM-00498/16](#)

RECEITA APLICAÇÃO FINANCEIRA

866,58

[Total C/C - FAP CAG PPM-00498/16](#)

866,58

[C/C - 2215 - FAP CVZ PPM-00765/16](#)

RECEITA APLICAÇÃO FINANCEIRA

1.602,15

[Total C/C - FAP CVZ PPM-00765/16](#)

1.602,15

[C/C - 2230 - FAP CAG APQ-01399/15](#)

RECEITA APLICAÇÃO FINANCEIRA

3.901,53

[Total C/C - FAP CAG APQ-01399/15](#)

3.901,53

[C/C - 2231 - FAP TEC APQ 00543/20](#)

RECEITA APLICAÇÃO FINANCEIRA

85,73

[Total C/C - FAP TEC APQ 00543/20](#)

85,73

[C/C - 2236 - FAP CAG APQ-01100/15](#)

RECEITA APLICAÇÃO FINANCEIRA

3.745,50

[Total C/C - FAP CAG APQ-01100/15](#)

3.745,50

[C/C - 2239 - FAP CAG APQ-01031/15](#)

RECEITA APLICAÇÃO FINANCEIRA

1.713,69

[Total C/C - FAP CAG APQ-01031/15](#)

1.713,69

[C/C - 2241 - FAP CRA APQ-00929/15](#)

RECEITA APLICAÇÃO FINANCEIRA

2.026,35

[Total C/C - FAP CRA APQ-00929/15](#)

2.026,35

[C/C - 2242 - FAP CAG APQ-00778/15](#)

RECEITA APLICAÇÃO FINANCEIRA

1.364,99

[Total C/C - FAP CAG APQ-00778/15](#)

1.364,99

[C/C - 2246 - FAP CAG APQ-01053/15](#)

RECEITA APLICAÇÃO FINANCEIRA

4.066,76

[Total C/C - FAP CAG APQ-01053/15](#)

4.066,76

[C/C - 2255 - FAP CAG APQ-03605/17](#)

RECEITA APLICAÇÃO FINANCEIRA

123.211,27

[Total C/C - FAP CAG APQ-03605/17](#)

123.211,27

[C/C - 2260 - FAP CDS APQ-00151/16](#)

RECEITA APLICAÇÃO FINANCEIRA

2.545,64

[Total C/C - FAP CDS APQ-00151/16](#)

2.545,64

[C/C - 2263 - FAP CBB APQ-00374/16](#)

RECEITA APLICAÇÃO FINANCEIRA

4.292,51

[Total C/C - FAP CBB APQ-00374/16](#)

4.292,51

[C/C - 2266 - FAP TEC APQ-01922/16](#)

RECEITA APLICAÇÃO FINANCEIRA

2.019,43

[Total C/C - FAP TEC APQ-01922/16](#)

2.019,43

[C/C - 2267 - FAP CEX APQ-02266/16](#)

RECEITA APLICAÇÃO FINANCEIRA

2.572,63

[Total C/C - FAP CEX APQ-02266/16](#)

2.572,63

[C/C - 2268 - FAP CAG APQ-02424/16](#)

RECEITA APLICAÇÃO FINANCEIRA

2.841,45

[Total C/C - FAP CAG APQ-02424/16](#)

2.841,45

[C/C - 2271 - FAP TEC APQ-02694/16](#)

RECEITA APLICAÇÃO FINANCEIRA

1.141,59

[Total C/C - FAP TEC APQ-02694/16](#)

1.141,59

BALANCETE ANALÍTICO

Período: 01/2020 a 12/2020

PASSIVO

[C/C - 2272 - FAP CSA APQ-02728/16](#)

RECEITA APLICAÇÃO FINANCEIRA

1.479,92

[Total C/C - FAP CSA APQ-02728/16](#)

1.479,92

[C/C - 2273 - FAP CSA APQ-02927/16](#)

RECEITA APLICAÇÃO FINANCEIRA

1.507,60

[Total C/C - FAP CSA APQ-02927/16](#)

1.507,60

[C/C - 2275 - FAP CVZ APQ-03275/16](#)

RECEITA APLICAÇÃO FINANCEIRA

2.969,72

[Total C/C - FAP CVZ APQ-03275/16](#)

2.969,72

[C/C - 2276 - FAP CRA APQ-03315/16](#)

RECEITA APLICAÇÃO FINANCEIRA

-618,15

[Total C/C - FAP CRA APQ-03315/16](#)

-618,15

[C/C - 2279 - FAP CAG APQ-00273/16](#)

RECEITA APLICAÇÃO FINANCEIRA

2.723,21

[Total C/C - FAP CAG APQ-00273/16](#)

2.723,21

[C/C - 2280 - FAP CAG APQ-00750/16](#)

RECEITA APLICAÇÃO FINANCEIRA

529,15

[Total C/C - FAP CAG APQ-00750/16](#)

529,15

[C/C - 2281 - FAP CAG APQ-00798/16](#)

RECEITA APLICAÇÃO FINANCEIRA

1.924,33

[Total C/C - FAP CAG APQ-00798/16](#)

1.924,33

[C/C - 2284 - FAP CSA APQ-01535/16](#)

RECEITA APLICAÇÃO FINANCEIRA

1.298,52

[Total C/C - FAP CSA APQ-01535/16](#)

1.298,52

[C/C - 2285 - FAP CAG APQ-02118/16](#)

RECEITA APLICAÇÃO FINANCEIRA

3.290,12

[Total C/C - FAP CAG APQ-02118/16](#)

3.290,12

[C/C - 2287 - FAP CAG APQ--02362/16](#)

RECEITA APLICAÇÃO FINANCEIRA

2.787,84

[Total C/C - FAP CAG APQ--02362/16](#)

2.787,84

[C/C - 2289 - FAP CAG APQ-02464/16](#)

RECEITA APLICAÇÃO FINANCEIRA

3.253,77

[Total C/C - FAP CAG APQ-02464/16](#)

3.253,77

[C/C - 2290 - FAP CAG APQ-02487/16](#)

RECEITA APLICAÇÃO FINANCEIRA

2.377,99

[Total C/C - FAP CAG APQ-02487/16](#)

2.377,99

[C/C - 2291 - FAP CAG APQ-02550/16](#)

RECEITA APLICAÇÃO FINANCEIRA

1.424,00

[Total C/C - FAP CAG APQ-02550/16](#)

1.424,00

[C/C - 2292 - FAP TEC APQ-02840/16](#)

RECEITA APLICAÇÃO FINANCEIRA

1.145,25

[Total C/C - FAP TEC APQ-02840/16](#)

1.145,25

[C/C - 2294 - FAP CAG APQ-02923/16](#)

RECEITA APLICAÇÃO FINANCEIRA

947,56

[Total C/C - FAP CAG APQ-02923/16](#)

947,56

[C/C - 2296 - FAP CAG APQ-02988/16](#)

RECEITA APLICAÇÃO FINANCEIRA

1.153,09

[Total C/C - FAP CAG APQ-02988/16](#)

1.153,09

[C/C - 2297 - FAP CEX APQ-03095/16](#)

RECEITA APLICAÇÃO FINANCEIRA

794,04

[Total C/C - FAP CEX APQ-03095/16](#)

794,04

BALANCETE ANALÍTICO

Período: 01/2020 a 12/2020

PASSIVO

[C/C - 2298 - FAP CAG APQ-03268/16](#)

RECEITA APLICAÇÃO FINANCEIRA

1.357,71

[Total C/C - FAP CAG APQ-03268/16](#)

1.357,71

[C/C - 2300 - FAP CAG APQ-03851/16](#)

RECEITA APLICAÇÃO FINANCEIRA

2.851,76

[Total C/C - FAP CAG APQ-03851/16](#)

2.851,76

[C/C - 2302 - FAP CAG APQ-02075/16](#)

RECEITA APLICAÇÃO FINANCEIRA

1.016,31

[Total C/C - FAP CAG APQ-02075/16](#)

1.016,31

[C/C - 2311 - CONV. FINEP 058/16](#)

RECEITA APLICAÇÃO FINANCEIRA

39.357,84

[Total C/C - CONV. FINEP 058/16](#)

39.357,84

[C/C - 2312 - FINEP 501/16](#)

RECEITA APLICAÇÃO FINANCEIRA

78.154,91

[Total C/C - FINEP 501/16](#)

78.154,91

[C/C - 2324 - EDITORA 165/2018](#)

RECEITA APLICAÇÃO FINANCEIRA

583,89

[Total C/C - EDITORA 165/2018](#)

583,89

[C/C - 2325 - FAP TEC APQ 02762/17](#)

RECEITA APLICAÇÃO FINANCEIRA

66,66

[Total C/C - FAP TEC APQ 02762/17](#)

66,66

[C/C - 2326 - FAP APQ 00826/19](#)

RECEITA APLICAÇÃO FINANCEIRA

1.495,77

[Total C/C - FAP APQ 00826/19](#)

1.495,77

[C/C - 2327 - FAPEMIG CRA RDP-00070/18](#)

RECEITA APLICAÇÃO FINANCEIRA

13.697,34

[Total C/C - FAPEMIG CRA RDP-00070/18](#)

13.697,34

[C/C - 2328 - FAPEMIG CRA RPD 00099/18](#)

RECEITA APLICAÇÃO FINANCEIRA

5.107,25

[Total C/C - FAPEMIG CRA RPD 00099/18](#)

5.107,25

[C/C - 2329 - FAPEMIG CRA RDP 00092/18](#)

RECEITA APLICAÇÃO FINANCEIRA

7.806,87

[Total C/C - FAPEMIG CRA RDP 00092/18](#)

7.806,87

[C/C - 2330 - FAPEMIG CRA RDP 00079/18](#)

RECEITA APLICAÇÃO FINANCEIRA

14.149,09

[Total C/C - FAPEMIG CRA RDP 00079/18](#)

14.149,09

[C/C - 2332 - FAPEMIG CRA RDP - 00073/18](#)

RECEITA APLICAÇÃO FINANCEIRA

7.128,24

[Total C/C - FAPEMIG CRA RDP - 00073/18](#)

7.128,24

[C/C - 2333 - FINEP 316/18](#)

RECEITA APLICAÇÃO FINANCEIRA

8.151,28

[Total C/C - FINEP 316/18](#)

8.151,28

[C/C - 2335 - CONV. FINEP 178/2018](#)

RECEITA APLICAÇÃO FINANCEIRA

2.684,78

[Total C/C - CONV. FINEP 178/2018](#)

2.684,78

[C/C - 2336 - FAP CSA ACN 00338/17](#)

RECEITA APLICAÇÃO FINANCEIRA

740,36

[Total C/C - FAP CSA ACN 00338/17](#)

740,36

[C/C - 2337 - FAP CAG APQ 03182/16](#)

RECEITA APLICAÇÃO FINANCEIRA

535,10

[Total C/C - FAP CAG APQ 03182/16](#)

535,10

BALANCETE ANALÍTICO

Período: 01/2020 a 12/2020

PASSIVO

[C/C - 2338 - FAP CAG RDP 00001/20](#)

RECEITA APLICAÇÃO FINANCEIRA

1.913,99

[Total C/C - FAP CAG RDP 00001/20](#)

1.913,99

[C/C - 2339 - FAP TEC APQ 00096/20](#)

RECEITA APLICAÇÃO FINANCEIRA

42,90

[Total C/C - FAP TEC APQ 00096/20](#)

42,90

[C/C - 2340 - FAP APQ 00112/19](#)

RECEITA APLICAÇÃO FINANCEIRA

330,67

[Total C/C - FAP APQ 00112/19](#)

330,67

[C/C - 2341 - FAP APQ 00185/19](#)

RECEITA APLICAÇÃO FINANCEIRA

170,91

[Total C/C - FAP APQ 00185/19](#)

170,91

[C/C - 2342 - FAP APQ 04472/17](#)

RECEITA APLICAÇÃO FINANCEIRA

487,64

[Total C/C - FAP APQ 04472/17](#)

487,64

[C/C - 2343 - FAP APQ 00997/19](#)

RECEITA APLICAÇÃO FINANCEIRA

672,81

[Total C/C - FAP APQ 00997/19](#)

672,81

[C/C - 2344 - FAP RED 00330/16](#)

RECEITA APLICAÇÃO FINANCEIRA

185,17

[Total C/C - FAP RED 00330/16](#)

185,17

[C/C - 2345 - FAP TEC APQ 01107/19](#)

RECEITA APLICAÇÃO FINANCEIRA

12,08

[Total C/C - FAP TEC APQ 01107/19](#)

12,08

[C/C - 2346 - FAP TEC APQ 01068/19](#)

RECEITA APLICAÇÃO FINANCEIRA

80,79

[Total C/C - FAP TEC APQ 01068/19](#)

80,79

[C/C - 5005 - CONTRATO NANOFIBRILAS](#)

RECEITA APLICAÇÃO FINANCEIRA

1.747,86

[Total C/C - CONTRATO NANOFIBRILAS](#)

1.747,86

[C/C - 5013 - CONV. SOUZA CRUZ MELHORAMENTO](#)

RECEITA APLICAÇÃO FINANCEIRA

5.718,27

[Total C/C - CONV. SOUZA CRUZ MELHORAMENTO](#)

5.718,27

[C/C - 5016 - CONV. CEMIG GT-611](#)

RECEITA APLICAÇÃO FINANCEIRA

46.754,85

[Total C/C - CONV. CEMIG GT-611](#)

46.754,85

[C/C - 5018 - CONV. ARBORETUM](#)

RECEITA APLICAÇÃO FINANCEIRA

11.836,41

[Total C/C - CONV. ARBORETUM](#)

11.836,41

[C/C - 5020 - FIBRIA EMBRIOGENESE 189/2018](#)

RECEITA APLICAÇÃO FINANCEIRA

5.761,69

[Total C/C - FIBRIA EMBRIOGENESE 189/2018](#)

5.761,69

[C/C - 5021 - FUNDAÇÃO SAUDE ANIMAL](#)

RECEITA APLICAÇÃO FINANCEIRA

6.740,59

[Total C/C - FUNDAÇÃO SAUDE ANIMAL](#)

6.740,59

[C/C - 5022 - CEMIG GT 612](#)

RECEITA APLICAÇÃO FINANCEIRA

43.784,05

[Total C/C - CEMIG GT 612](#)

43.784,05

[C/C - 5023 - BASF CHALFUN 194/2018](#)

RECEITA APLICAÇÃO FINANCEIRA

4.340,34

[Total C/C - BASF CHALFUN 194/2018](#)

4.340,34

BALANCETE ANALÍTICO

Período: 01/2020 a 12/2020

PASSIVO

[C/C - 5024 - CEMIG GT 635](#)

RECEITA APLICAÇÃO FINANCEIRA

40.222,80

[Total C/C - CEMIG GT 635](#)

40.222,80

[C/C - 5025 - CONV CLINICA FITOSSANITARIA](#)

RECEITA APLICAÇÃO FINANCEIRA

10,31

[Total C/C - CONV CLINICA FITOSSANITARIA](#)

10,31

[C/C - 5027 - CONV. 93/2019 - SYNGENTA \(FOR\)](#)

RECEITA APLICAÇÃO FINANCEIRA

3.286,49

[Total C/C - CONV. 93/2019 - SYNGENTA \(FOR\)](#)

3.286,49

[C/C - 5028 - CONV. 006/2019 SUNTORY](#)

RECEITA APLICAÇÃO FINANCEIRA

4.700,37

[Total C/C - CONV. 006/2019 SUNTORY](#)

4.700,37

[C/C - 5029 - FUND NINTEC](#)

RECEITA APLICAÇÃO FINANCEIRA

559,54

[Total C/C - FUND NINTEC](#)

559,54

[C/C - 5030 - FUND VALE CAVERNAS 063/2019](#)

RECEITA APLICAÇÃO FINANCEIRA

8.019,39

[Total C/C - FUND VALE CAVERNAS 063/2019](#)

8.019,39

[C/C - 5032 - NUTRIÇÃO - CONV ED. ALIMENTAR](#)

RECEITA APLICAÇÃO FINANCEIRA

11.138,25

[Total C/C - NUTRIÇÃO - CONV ED. ALIMENTAR](#)

11.138,25

[C/C - 5033 - CONV 91/2019 - SYNGENTA \(CAFE\)](#)

RECEITA APLICAÇÃO FINANCEIRA

14.274,76

[Total C/C - CONV 91/2019 - SYNGENTA \(CAFE\)](#)

14.274,76

[C/C - 5034 - CONV 92/2019 - SYNGENTA \(COFF\)](#)

RECEITA APLICAÇÃO FINANCEIRA

22.056,82

[Total C/C - CONV 92/2019 - SYNGENTA \(COFF\)](#)

22.056,82

[C/C - 5035 - CONV SICAR MANUTENCAO](#)

RECEITA APLICAÇÃO FINANCEIRA

8.691,39

[Total C/C - CONV SICAR MANUTENCAO](#)

8.691,39

[C/C - 5037 - PAS UFLA 2019](#)

RECEITA APLICAÇÃO FINANCEIRA

5.186,03

[Total C/C - PAS UFLA 2019](#)

5.186,03

[C/C - 5038 - CONVENIO 145/19 SUBSOL](#)

RECEITA APLICAÇÃO FINANCEIRA

64,32

[Total C/C - CONVENIO 145/19 SUBSOL](#)

64,32

[C/C - 5039 - CONVENIO 143/19 NEMATOLOGIA](#)

RECEITA APLICAÇÃO FINANCEIRA

3.623,47

[Total C/C - CONVENIO 143/19 NEMATOLOGIA](#)

3.623,47

[C/C - 5040 - CONV144/19 CENTRO DE INDEXAÇÃO](#)

RECEITA APLICAÇÃO FINANCEIRA

444,30

[Total C/C - CONV144/19 CENTRO DE INDEXAÇÃO](#)

444,30

[C/C - 5041 - LAB MICROSCOPIA ELETRONICA](#)

RECEITA APLICAÇÃO FINANCEIRA

38,20

[Total C/C - LAB MICROSCOPIA ELETRONICA](#)

38,20

[C/C - 5042 - CONV EMBRAPA CAFE](#)

RECEITA APLICAÇÃO FINANCEIRA

12.468,72

[Total C/C - CONV EMBRAPA CAFE](#)

12.468,72

[C/C - 5045 - CONV SICONV INCRA](#)

RECEITA APLICAÇÃO FINANCEIRA

650,17

[Total C/C - CONV SICONV INCRA](#)

650,17

BALANCETE ANALÍTICO

Período: 01/2020 a 12/2020

PASSIVO

[C/C - 5046 - CONVENIO AGROFRESH](#)

RECEITA APLICAÇÃO FINANCEIRA

497,24

[Total C/C - CONVENIO AGROFRESH](#)

497,24

[C/C - 5048 - CONV SICONV OBSERVATORIO](#)

RECEITA APLICAÇÃO FINANCEIRA

6.948,63

[Total C/C - CONV SICONV OBSERVATORIO](#)

6.948,63

[C/C - 5049 - CONVENIO GERDAU](#)

RECEITA APLICAÇÃO FINANCEIRA

589,79

[Total C/C - CONVENIO GERDAU](#)

589,79

[C/C - 5050 - CONTRATO OMNILOGIC](#)

RECEITA APLICAÇÃO FINANCEIRA

91,12

[Total C/C - CONTRATO OMNILOGIC](#)

91,12

[C/C - 5051 - KLABIN 2.0](#)

RECEITA APLICAÇÃO FINANCEIRA

2.433,37

[Total C/C - KLABIN 2.0](#)

2.433,37

[C/C - 5052 - FUND VALE BRUMADINHO](#)

RECEITA APLICAÇÃO FINANCEIRA

3.702,43

[Total C/C - FUND VALE BRUMADINHO](#)

3.702,43

[C/C - 5053 - CONV LABORATORIO DE SOLOS](#)

RECEITA APLICAÇÃO FINANCEIRA

130,97

[Total C/C - CONV LABORATORIO DE SOLOS](#)

130,97

[C/C - 5054 - CONV PINHALENSE](#)

RECEITA APLICAÇÃO FINANCEIRA

185,47

[Total C/C - CONV PINHALENSE](#)

185,47

[C/C - 5055 - CONVENIO HORTA](#)

RECEITA APLICAÇÃO FINANCEIRA

4,75

[Total C/C - CONVENIO HORTA](#)

4,75

[C/C - 5056 - ACORDO STILINGUE.](#)

RECEITA APLICAÇÃO FINANCEIRA

47,11

[Total C/C - ACORDO STILINGUE.](#)

47,11

[C/C - 5057 - CONTRATO EMBRAPII](#)

RECEITA APLICAÇÃO FINANCEIRA

455,67

[Total C/C - CONTRATO EMBRAPII](#)

455,67

[C/C - 5058 - FUNDAÇÃO VALE](#)

RECEITA APLICAÇÃO FINANCEIRA

6.791,98

[Total C/C - FUNDAÇÃO VALE](#)

6.791,98

[C/C - 5059 - ACORDO 009/2020 APROSOJA](#)

RECEITA APLICAÇÃO FINANCEIRA

28,23

[Total C/C - ACORDO 009/2020 APROSOJA](#)

28,23

[C/C - 5061 - FINEP 1105/2020](#)

RECEITA APLICAÇÃO FINANCEIRA

6.312,93

[Total C/C - FINEP 1105/2020](#)

6.312,93

[C/C - 5062 - CONV SICONV MPF](#)

RECEITA APLICAÇÃO FINANCEIRA

56,67

[Total C/C - CONV SICONV MPF](#)

56,67

[C/C - 9001 - CONTRATO ADESITA 01/16](#)

RECEITA APLICAÇÃO FINANCEIRA

2.924,34

[Total C/C - CONTRATO ADESITA 01/16](#)

2.924,34

[C/C - 9002 - CONTRATO ADESITA 03/16](#)

RECEITA APLICAÇÃO FINANCEIRA

542,00

[Total C/C - CONTRATO ADESITA 03/16](#)

542,00

BALANCETE ANALÍTICO

Período: 01/2020 a 12/2020

PASSIVO

[C/C - 9003 - FUNDAÇÃO MGT UFLA](#)

RECEITA APLICAÇÃO FINANCEIRA

57.436,00

Total C/C - FUNDAÇÃO MGT UFLA

57.436,00

[C/C - 9007 - FIBRIA CERATOCYSTIS](#)

RECEITA APLICAÇÃO FINANCEIRA

8.882,49

Total C/C - FIBRIA CERATOCYSTIS

8.882,49

[C/C - 9017 - FUNDAÇÃO UFLA EVENTOS](#)

RECEITA APLICAÇÃO FINANCEIRA

13.803,69

Total C/C - FUNDAÇÃO UFLA EVENTOS

13.803,69

[C/C - 9018 - FUNDAÇÃO UFLA/INBATEC](#)

RECEITA APLICAÇÃO FINANCEIRA

929,41

Total C/C - FUNDAÇÃO UFLA/INBATEC

929,41

[C/C - 9020 - BIOINFRA MG](#)

RECEITA APLICAÇÃO FINANCEIRA

977,19

Total C/C - BIOINFRA MG

977,19

[C/C - 9021 - CAFESAL](#)

RECEITA APLICAÇÃO FINANCEIRA

325,84

Total C/C - CAFESAL

325,84

[C/C - 9022 - CONTRATO 34 - AMPAR](#)

RECEITA APLICAÇÃO FINANCEIRA

2.100,92

Total C/C - CONTRATO 34 - AMPAR

2.100,92

[C/C - 9025 - CONTRATO TECNOLOGIA](#)

RECEITA APLICAÇÃO FINANCEIRA

2.100,59

Total C/C - CONTRATO TECNOLOGIA

2.100,59

[C/C - 9027 - CONTRATO AMPAR CANA DE AÇÚCAR](#)

RECEITA APLICAÇÃO FINANCEIRA

43,60

Total C/C - CONTRATO AMPAR CANA DE AÇÚCAR

43,60

Total - RECEITAS FINANCEIRAS

3.133.957,52

Total - OBRIGAÇÕES C/TERCEIROS

37.493.600,97

TOTAL - PASSIVO CIRCULANTE

39.145.999,26

PATRIMONIO SOCIAL

PATRIMONIO SOCIAL

PATRIMONIO SOCIAL

[C/C - 1 - ADMINISTRAÇÃO](#)

FUNDO PATRIMONIAL

15.000,00

Total C/C - ADMINISTRAÇÃO

15.000,00

Total - PATRIMONIO SOCIAL

15.000,00

SUPERÁVIT OU DÉFICIT ACUMULADO

[C/C - 1 - ADMINISTRAÇÃO](#)

SUPERAVITS ACUMULADOS

5.103.878,90

(-) AJUSTE DE EXERCICIO ANTERIOR

363.744,58

Total C/C - ADMINISTRAÇÃO

5.467.623,48

Total - SUPERÁVIT OU DÉFICIT ACUMULADO

5.467.623,48

Total - PATRIMONIO SOCIAL

5.482.623,48

TOTAL - PATRIMONIO SOCIAL

5.482.623,48

TOTAL - PASSIVO

44.628.622,74

BALANCETE ANALÍTICO

Periodo: 01/2020 a 12/2020

PASSIVO

ANTONIO CARLOS CUNHA LACRETA JUNIOR
DIRETOR
CPF: 103.797.868-42

PATRICIA RIBEIRO DO COUTO
CONTADOR
MG099983/O-7

DEMONSTRAÇÃO DO RESULTADO DO EXERCÍCIO

Período: 01/2020 a 12/2020

CONTAS DE RESULTADO

RESULTADO OPERACIONAL BRUTO

ADMINISTRACAO FUNDECC/PROJETOS

RECEITAS FUNDECC

[C/C - 20 - ADM. INTERNO FUNDECC](#)

RECEITAS TAXAS EVENTOS	136.615,41	
RECEITAS TAXAS CONVENIOS	223.663,16	
RECEITAS DE SERVIÇOS	46.069,13	
RECEITAS DE TAXAS CONTRATOS TRIPARTITE	712.806,10	
RECEITAS DE TAXAS DE CONTRATOS ADM	1.112.531,23	
RECEITAS DE TAXAS DE CONVENIO SICONV	764.978,38	
GANHO DE EQUIVALENCIA PATRIMONIAL	45.196,00	

Total C/C - ADM. INTERNO FUNDECC		3.041.859,41
----------------------------------	--	--------------

[C/C - 26 - EVENTOS UFLA](#)

RECEITAS DE SERVIÇOS	904.003,06	
----------------------	------------	--

Total C/C - EVENTOS UFLA		904.003,06
--------------------------	--	------------

[C/C - 34 - LIVRARIA FUNDECC](#)

RECEITAS DE VENDAS	40.484,81	
--------------------	-----------	--

Total C/C - LIVRARIA FUNDECC		40.484,81
------------------------------	--	-----------

[C/C - 39 - UFLA EX ALUNO](#)

RECEITAS DE SERVIÇOS	7.000,00	
----------------------	----------	--

Total C/C - UFLA EX ALUNO		7.000,00
---------------------------	--	----------

[C/C - 43 - PLANTADORES DE RIOS / ADM](#)

RECEITAS DE SERVIÇOS	177.079,32	
----------------------	------------	--

Total C/C - PLANTADORES DE RIOS / ADM		177.079,32
---------------------------------------	--	------------

[C/C - 46 - FOLHA DE PAGAMENTO](#)

RECUPERACAO DESPESA	7.441.257,17	
---------------------	--------------	--

Total C/C - FOLHA DE PAGAMENTO		7.441.257,17
--------------------------------	--	--------------

[C/C - 53 - FUNDECC LEMAF TI](#)

RECEITAS DE SERVIÇOS	15.810,45	
----------------------	-----------	--

Total C/C - FUNDECC LEMAF TI		15.810,45
------------------------------	--	-----------

[C/C - 55 - VOLEI SUPER LIGA](#)

RECEITAS DE SERVIÇOS	57.595,32	
----------------------	-----------	--

Total C/C - VOLEI SUPER LIGA		57.595,32
------------------------------	--	-----------

[C/C - 56 - FUNDECC CAUSAS COMUNS](#)

RECEITAS DE SERVIÇOS	25.676,20	
----------------------	-----------	--

Total C/C - FUNDECC CAUSAS COMUNS		25.676,20
-----------------------------------	--	-----------

Total - RECEITAS FUNDECC

11.710.765,74

RECEITAS FINANCEIRAS FUNDECC

[C/C - 20 - ADM. INTERNO FUNDECC](#)

RECEITA APLICAÇÃO FINANCEIRA	32.532,82	
------------------------------	-----------	--

Total C/C - ADM. INTERNO FUNDECC		32.532,82
----------------------------------	--	-----------

[C/C - 22 - CONTR. SEMA ACRE 032/14](#)

RECEITA APLICAÇÃO FINANCEIRA	17,80	
------------------------------	-------	--

Total C/C - CONTR. SEMA ACRE 032/14		17,80
-------------------------------------	--	-------

[C/C - 29 - CAR RONDONIA](#)

RECEITA APLICAÇÃO FINANCEIRA	3,44	
------------------------------	------	--

Total C/C - CAR RONDONIA		3,44
--------------------------	--	------

[C/C - 30 - SIMLAM PARÁ](#)

RECEITA APLICAÇÃO FINANCEIRA	49,37	
------------------------------	-------	--

Total C/C - SIMLAM PARÁ		49,37
-------------------------	--	-------

[C/C - 32 - CAR TOCANTINS](#)

RECEITA APLICAÇÃO FINANCEIRA	6,30	
------------------------------	------	--

Total C/C - CAR TOCANTINS		6,30
---------------------------	--	------

DEMONSTRAÇÃO DO RESULTADO DO EXERCÍCIO

Período: 01/2020 a 12/2020

CONTAS DE RESULTADO

[C/C - 34 - LIVRARIA FUNDECC](#)

RECEITA APLICAÇÃO FINANCEIRA

249,62

Total C/C - LIVRARIA FUNDECC

249,62

[C/C - 37 - TECNOLOGIA DA INFORMAÇÃO - TI](#)

RECEITA APLICAÇÃO FINANCEIRA

5,03

Total C/C - TECNOLOGIA DA INFORMAÇÃO - TI

5,03

[C/C - 39 - UFLA EX ALUNO](#)

RECEITA APLICAÇÃO FINANCEIRA

54,41

Total C/C - UFLA EX ALUNO

54,41

[C/C - 42 - IPAAM - AMAZONAS](#)

RECEITA APLICAÇÃO FINANCEIRA

0,04

Total C/C - IPAAM - AMAZONAS

0,04

[C/C - 53 - FUNDECC LEMAF TI](#)

RECEITA APLICAÇÃO FINANCEIRA

423,29

Total C/C - FUNDECC LEMAF TI

423,29

[C/C - 54 - TECNOLOGIA FUNDECC](#)

RECEITA APLICAÇÃO FINANCEIRA

0,57

Total C/C - TECNOLOGIA FUNDECC

0,57

[C/C - 56 - FUNDECC CAUSAS COMUNS](#)

RECEITA APLICAÇÃO FINANCEIRA

26,39

Total C/C - FUNDECC CAUSAS COMUNS

26,39

Total - RECEITAS FINANCEIRAS FUNDECC

33.369,08

RECEITAS DE PROJETOS

[C/C - 759 - TAXA DE BANCADA](#)

RECEITAS DE CONVENIO

200.833,23

Total C/C - TAXA DE BANCADA

200.833,23

[C/C - 1581 - FINEP REF. 0194/12](#)

RECEITAS DE CONVENIO

783.795,40

Total C/C - FINEP REF. 0194/12

783.795,40

[C/C - 1586 - CONV. CEMIG GT456](#)

RECEITAS DE CONVENIO

208,00

Total C/C - CONV. CEMIG GT456

208,00

[C/C - 1587 - CONTR. ITV CARBONE](#)

RECEITAS DE CONTRATOS

15.805,98

Total C/C - CONTR. ITV CARBONE

15.805,98

[C/C - 1620 - CONTR. CENIBRA](#)

RECEITAS DE CONTRATOS

784,22

Total C/C - CONTR. CENIBRA

784,22

[C/C - 1771 - FINEP 0650/13](#)

RECEITAS DE CONVENIO

617.305,25

Total C/C - FINEP 0650/13

617.305,25

[C/C - 1784 - FUNDAÇÃO VALE CRBS](#)

RECEITAS DE CONTRATOS

93.960,01

Total C/C - FUNDAÇÃO VALE CRBS

93.960,01

[C/C - 1965 - FAP BOLSAS 2015](#)

RECEITAS DE CONVENIO

2.832.376,40

Total C/C - FAP BOLSAS 2015

2.832.376,40

[C/C - 2090 - FAP APQ 00497/20](#)

RECEITAS DE CONVENIO

1.852,00

Total C/C - FAP APQ 00497/20

1.852,00

[C/C - 2104 - FAP TEC APQ-02220-15](#)

DEMONSTRAÇÃO DO RESULTADO DO EXERCÍCIO

Período: 01/2020 a 12/2020

CONTAS DE RESULTADO

RECEITAS DE CONVENIO	16.043,94	
Total C/C - FAP TEC APQ-02220-15		16.043,94
C/C - 2106 - FAP CSA APQ-02481/15		
RECEITAS DE CONVENIO	800,00	
Total C/C - FAP CSA APQ-02481/15		800,00
C/C - 2107 - FAP CAG APQ-02159/15		
RECEITAS DE CONVENIO	16.943,17	
Total C/C - FAP CAG APQ-02159/15		16.943,17
C/C - 2109 - FAP CAG APQ-02283/15		
RECEITAS DE CONVENIO	173,35	
Total C/C - FAP CAG APQ-02283/15		173,35
C/C - 2137 - FAP CAG APQ-01644/15		
RECEITAS DE CONVENIO	38.000,00	
Total C/C - FAP CAG APQ-01644/15		38.000,00
C/C - 2138 - FAP CAG APQ-01814/15		
RECEITAS DE CONVENIO	65,00	
Total C/C - FAP CAG APQ-01814/15		65,00
C/C - 2139 - FAP TEC APQ-02822/15		
RECEITAS DE CONVENIO	3.068,40	
Total C/C - FAP TEC APQ-02822/15		3.068,40
C/C - 2151 - FAP CAG APQ-01426/15		
RECEITAS DE CONVENIO	3.419,90	
Total C/C - FAP CAG APQ-01426/15		3.419,90
C/C - 2153 - FAP CVZ APQ-01801/15		
RECEITAS DE CONVENIO	8.214,65	
Total C/C - FAP CVZ APQ-01801/15		8.214,65
C/C - 2161 - FAP CAG APQ-03102/15		
RECEITAS DE CONVENIO	6.596,66	
Total C/C - FAP CAG APQ-03102/15		6.596,66
C/C - 2168 - FAP PCE 00377/18		
RECEITAS DE CONVENIO	52,00	
Total C/C - FAP PCE 00377/18		52,00
C/C - 2169 - FAP CSA APQ-04177/15		
RECEITAS DE CONVENIO	1.327,00	
Total C/C - FAP CSA APQ-04177/15		1.327,00
C/C - 2171 - FUNDAÇÃO P2015 URUBU		
RECEITAS DE CONTRATOS	156,00	
Total C/C - FUNDAÇÃO P2015 URUBU		156,00
C/C - 2174 - FAP CAG APQ-02306/15		
RECEITAS DE CONVENIO	11.766,44	
Total C/C - FAP CAG APQ-02306/15		11.766,44
C/C - 2178 - FAP CAG APQ-02492/15		
RECEITAS DE CONVENIO	11.351,06	
Total C/C - FAP CAG APQ-02492/15		11.351,06
C/C - 2182 - FAP CDS APQ-04087/15		
RECEITAS DE CONVENIO	2.724,93	
Total C/C - FAP CDS APQ-04087/15		2.724,93
C/C - 2186 - FAP CAG APQ-01661/16		
RECEITAS DE CONVENIO	35.481,62	
Total C/C - FAP CAG APQ-01661/16		35.481,62
C/C - 2188 - FAP CAG APQ-00081/16		

DEMONSTRAÇÃO DO RESULTADO DO EXERCÍCIO

Período: 01/2020 a 12/2020

CONTAS DE RESULTADO

RECEITAS DE CONVENIO	25.269,70	
Total C/C - FAP CAG APQ-00081/16		25.269,70
C/C - 2191 - FAP CRA APQ-01583/16		
RECEITAS DE CONVENIO	18.951,65	
Total C/C - FAP CRA APQ-01583/16		18.951,65
C/C - 2193 - FAP CAG APQ-00891/16		
RECEITAS DE CONVENIO	76.900,00	
Total C/C - FAP CAG APQ-00891/16		76.900,00
C/C - 2201 - FAP CAG APQ-01733/16		
RECEITAS DE CONVENIO	9.086,75	
Total C/C - FAP CAG APQ-01733/16		9.086,75
C/C - 2202 - FAP CBB PPM-00541/16		
RECEITAS DE CONVENIO	10.298,17	
Total C/C - FAP CBB PPM-00541/16		10.298,17
C/C - 2203 - FAP CAG PPM-00285/16		
RECEITAS DE CONVENIO	6.214,06	
Total C/C - FAP CAG PPM-00285/16		6.214,06
C/C - 2204 - FAP CAG PPM-00681/16		
RECEITAS DE CONVENIO	3.410,00	
Total C/C - FAP CAG PPM-00681/16		3.410,00
C/C - 2205 - FAP CVZ PPM-00683/16		
RECEITAS DE CONVENIO	10.680,00	
Total C/C - FAP CVZ PPM-00683/16		10.680,00
C/C - 2206 - FAP CVZ PPM-00668/16		
RECEITAS DE CONVENIO	11.489,10	
Total C/C - FAP CVZ PPM-00668/16		11.489,10
C/C - 2207 - FAP CAG PPM-00347/16		
RECEITAS DE CONVENIO	4.897,49	
Total C/C - FAP CAG PPM-00347/16		4.897,49
C/C - 2208 - FAP CVZ PPM-00763/16		
RECEITAS DE CONVENIO	11.468,00	
Total C/C - FAP CVZ PPM-00763/16		11.468,00
C/C - 2209 - FAP CAG PPM-00611/16		
RECEITAS DE CONVENIO	13.026,50	
Total C/C - FAP CAG PPM-00611/16		13.026,50
C/C - 2211 - FAP CAG PPM-00139/16		
RECEITAS DE CONVENIO	5.184,39	
Total C/C - FAP CAG PPM-00139/16		5.184,39
C/C - 2212 - FAP CAG PPM-00498/16		
RECEITAS DE CONVENIO	657,40	
Total C/C - FAP CAG PPM-00498/16		657,40
C/C - 2214 - FAP CBB PPM-00354/16		
RECEITAS DE CONVENIO	11.295,70	
Total C/C - FAP CBB PPM-00354/16		11.295,70
C/C - 2215 - FAP CVZ PPM-00765/16		
RECEITAS DE CONVENIO	10.340,95	
Total C/C - FAP CVZ PPM-00765/16		10.340,95
C/C - 2218 - FAP CHE AUC-00002/17		
RECEITAS DE CONVENIO	9.126,00	
Total C/C - FAP CHE AUC-00002/17		9.126,00
C/C - 2220 - FAP CAG PPM-00415/16		

DEMONSTRAÇÃO DO RESULTADO DO EXERCÍCIO

Período: 01/2020 a 12/2020

CONTAS DE RESULTADO

RECEITAS DE CONVENIO	166,25	
Total C/C - FAP CAG PPM-00415/16		166,25
C/C - 2222 - FAP CHE APQ-04020/15		
RECEITAS DE CONVENIO	24.165,00	
Total C/C - FAP CHE APQ-04020/15		24.165,00
C/C - 2223 - FAP CAG AUC-00065/16		
RECEITAS DE CONVENIO	2.597,41	
Total C/C - FAP CAG AUC-00065/16		2.597,41
C/C - 2227 - FAP CAG APQ-01820/15		
RECEITAS DE CONVENIO	18.814,89	
Total C/C - FAP CAG APQ-01820/15		18.814,89
C/C - 2230 - FAP CAG APQ-01399/15		
RECEITAS DE CONVENIO	9.642,90	
Total C/C - FAP CAG APQ-01399/15		9.642,90
C/C - 2231 - FAP TEC APQ 00543/20		
RECEITAS DE CONVENIO	52,00	
Total C/C - FAP TEC APQ 00543/20		52,00
C/C - 2233 - FAP CEX APQ-01505/15		
RECEITAS DE CONVENIO	7.017,37	
Total C/C - FAP CEX APQ-01505/15		7.017,37
C/C - 2239 - FAP CAG APQ-01031/15		
RECEITAS DE CONVENIO	740,20	
Total C/C - FAP CAG APQ-01031/15		740,20
C/C - 2241 - FAP CRA APQ-00929/15		
RECEITAS DE CONVENIO	2.355,00	
Total C/C - FAP CRA APQ-00929/15		2.355,00
C/C - 2244 - FAP CEX APQ-00383/15		
RECEITAS DE CONVENIO	2.298,70	
Total C/C - FAP CEX APQ-00383/15		2.298,70
C/C - 2246 - FAP CAG APQ-01053/15		
RECEITAS DE CONVENIO	3.105,00	
Total C/C - FAP CAG APQ-01053/15		3.105,00
C/C - 2255 - FAP CAG APQ-03605/17		
RECEITAS DE CONVENIO	388.391,16	
Total C/C - FAP CAG APQ-03605/17		388.391,16
C/C - 2263 - FAP CBB APQ-00374/16		
RECEITAS DE CONVENIO	9.574,67	
Total C/C - FAP CBB APQ-00374/16		9.574,67
C/C - 2266 - FAP TEC APQ-01922/16		
RECEITAS DE CONVENIO	20.665,78	
Total C/C - FAP TEC APQ-01922/16		20.665,78
C/C - 2267 - FAP CEX APQ-02266/16		
RECEITAS DE CONVENIO	2.142,00	
Total C/C - FAP CEX APQ-02266/16		2.142,00
C/C - 2268 - FAP CAG APQ-02424/16		
RECEITAS DE CONVENIO	9.300,15	
Total C/C - FAP CAG APQ-02424/16		9.300,15
C/C - 2272 - FAP CSA APQ-02728/16		
RECEITAS DE CONVENIO	2.000,00	
Total C/C - FAP CSA APQ-02728/16		2.000,00
C/C - 2275 - FAP CVZ APQ-03275/16		

DEMONSTRAÇÃO DO RESULTADO DO EXERCÍCIO

Período: 01/2020 a 12/2020

CONTAS DE RESULTADO

RECEITAS DE CONVENIO	1.422,42	
Total C/C - FAP CVZ APQ-03275/16		1.422,42
C/C - 2279 - FAP CAG APQ-00273/16		
RECEITAS DE CONVENIO	6.307,78	
Total C/C - FAP CAG APQ-00273/16		6.307,78
C/C - 2280 - FAP CAG APQ-00750/16		
RECEITAS DE CONVENIO	2.885,36	
Total C/C - FAP CAG APQ-00750/16		2.885,36
C/C - 2281 - FAP CAG APQ-00798/16		
RECEITAS DE CONVENIO	6.104,92	
Total C/C - FAP CAG APQ-00798/16		6.104,92
C/C - 2284 - FAP CSA APQ-01535/16		
RECEITAS DE CONVENIO	2.752,50	
Total C/C - FAP CSA APQ-01535/16		2.752,50
C/C - 2285 - FAP CAG APQ-02118/16		
RECEITAS DE CONVENIO	1.128,45	
Total C/C - FAP CAG APQ-02118/16		1.128,45
C/C - 2287 - FAP CAG APQ--02362/16		
RECEITAS DE CONVENIO	10.629,40	
Total C/C - FAP CAG APQ--02362/16		10.629,40
C/C - 2289 - FAP CAG APQ-02464/16		
RECEITAS DE CONVENIO	8.219,38	
Total C/C - FAP CAG APQ-02464/16		8.219,38
C/C - 2290 - FAP CAG APQ-02487/16		
RECEITAS DE CONVENIO	5.871,56	
Total C/C - FAP CAG APQ-02487/16		5.871,56
C/C - 2291 - FAP CAG APQ-02550/16		
RECEITAS DE CONVENIO	5.674,14	
Total C/C - FAP CAG APQ-02550/16		5.674,14
C/C - 2294 - FAP CAG APQ-02923/16		
RECEITAS DE CONVENIO	3.285,00	
Total C/C - FAP CAG APQ-02923/16		3.285,00
C/C - 2296 - FAP CAG APQ-02988/16		
RECEITAS DE CONVENIO	528,80	
Total C/C - FAP CAG APQ-02988/16		528,80
C/C - 2297 - FAP CEX APQ-03095/16		
RECEITAS DE CONVENIO	5.425,78	
Total C/C - FAP CEX APQ-03095/16		5.425,78
C/C - 2298 - FAP CAG APQ-03268/16		
RECEITAS DE CONVENIO	6.394,75	
Total C/C - FAP CAG APQ-03268/16		6.394,75
C/C - 2301 - FAP CAG PPM-00474/16		
RECEITAS DE CONVENIO	26.081,54	
Total C/C - FAP CAG PPM-00474/16		26.081,54
C/C - 2302 - FAP CAG APQ-02075/16		
RECEITAS DE CONVENIO	24.877,07	
Total C/C - FAP CAG APQ-02075/16		24.877,07
C/C - 2311 - CONV. FINEP 058/16		
RECEITAS DE CONVENIO	331.605,34	
Total C/C - CONV. FINEP 058/16		331.605,34
C/C - 2312 - FINEP 501/16		

DEMONSTRAÇÃO DO RESULTADO DO EXERCÍCIO

Período: 01/2020 a 12/2020

CONTAS DE RESULTADO

RECEITAS DE CONVENIO	2.579.208,84	
Total C/C - FINEP 501/16		2.579.208,84
C/C - 2315 - FAP CSA APQ-004167/16		
RECEITAS DE CONVENIO	1.521,30	
Total C/C - FAP CSA APQ-004167/16		1.521,30
C/C - 2324 - EDITORA 165/2018		
RECEITAS DE CONVENIO	65.970,74	
Total C/C - EDITORA 165/2018		65.970,74
C/C - 2327 - FAPEMIG CRA RDP-00070/18		
RECEITAS DE CONVENIO	173.848,28	
Total C/C - FAPEMIG CRA RDP-00070/18		173.848,28
C/C - 2328 - FAPEMIG CRA RPD 00099/18		
RECEITAS DE CONVENIO	110.492,95	
Total C/C - FAPEMIG CRA RPD 00099/18		110.492,95
C/C - 2329 - FAPEMIG CRA RDP 00092/18		
RECEITAS DE CONVENIO	94.637,77	
Total C/C - FAPEMIG CRA RDP 00092/18		94.637,77
C/C - 2330 - FAPEMIG CRA RDP 00079/18		
RECEITAS DE CONVENIO	133.875,24	
Total C/C - FAPEMIG CRA RDP 00079/18		133.875,24
C/C - 2332 - FAPEMIG CRA RDP - 00073/18		
RECEITAS DE CONVENIO	31.140,00	
Total C/C - FAPEMIG CRA RDP - 00073/18		31.140,00
C/C - 2333 - FINEP 316/18		
RECEITAS DE CONVENIO	326.868,68	
Total C/C - FINEP 316/18		326.868,68
C/C - 2335 - CONV. FINEP 178/2018		
RECEITAS DE CONVENIO	26.023,88	
Total C/C - CONV. FINEP 178/2018		26.023,88
C/C - 2336 - FAP CSA ACN 00338/17		
RECEITAS DE CONVENIO	24.713,80	
Total C/C - FAP CSA ACN 00338/17		24.713,80
C/C - 2338 - FAP CAG RDP 00001/20		
RECEITAS DE CONVENIO	152.092,59	
Total C/C - FAP CAG RDP 00001/20		152.092,59
C/C - 2339 - FAP TEC APQ 00096/20		
RECEITAS DE CONVENIO	1.600,00	
Total C/C - FAP TEC APQ 00096/20		1.600,00
C/C - 2342 - FAP APQ 04472/17		
RECEITAS DE CONVENIO	1.098,40	
Total C/C - FAP APQ 04472/17		1.098,40
C/C - 2343 - FAP APQ 00997/19		
RECEITAS DE CONVENIO	27.409,86	
Total C/C - FAP APQ 00997/19		27.409,86
C/C - 2344 - FAP RED 00330/16		
RECEITAS DE CONVENIO	8.800,00	
Total C/C - FAP RED 00330/16		8.800,00
C/C - 5005 - CONTRATO NANOFIBRILAS		
RECEITAS DE CONTRATOS	113.022,36	
Total C/C - CONTRATO NANOFIBRILAS		113.022,36
C/C - 5007 - CONTR. SOUZA CRUZ/DOUGLAS		

DEMONSTRAÇÃO DO RESULTADO DO EXERCÍCIO

Período: 01/2020 a 12/2020

CONTAS DE RESULTADO

RECEITAS DE CONTRATOS	64.892,98	
Total C/C - CONTR. SOUZA CRUZ/DOUGLAS		64.892,98
C/C - 5013 - CONV. SOUZA CRUZ MELHORAMENTO		
RECEITAS DE CONTRATOS	105.661,92	
Total C/C - CONV. SOUZA CRUZ MELHORAMENTO		105.661,92
C/C - 5014 - CONTR. CEMIG PEE		
RECEITAS DE CONTRATOS	67.607,75	
Total C/C - CONTR. CEMIG PEE		67.607,75
C/C - 5016 - CONV. CEMIG GT-611		
RECEITAS DE CONTRATOS	995.299,75	
Total C/C - CONV. CEMIG GT-611		995.299,75
C/C - 5018 - CONV. ARBORETUM		
RECEITAS DE CONVENIO	314.439,68	
Total C/C - CONV. ARBORETUM		314.439,68
C/C - 5020 - FIBRIA EMBRIOGENESE 189/2018		
RECEITAS DE CONTRATOS	45.526,62	
Total C/C - FIBRIA EMBRIOGENESE 189/2018		45.526,62
C/C - 5021 - FUNDAÇÃO SAUDE ANIMAL		
RECEITAS DE CONTRATOS	266.142,42	
Total C/C - FUNDAÇÃO SAUDE ANIMAL		266.142,42
C/C - 5022 - CEMIG GT 612		
RECEITAS DE CONTRATOS	845.996,93	
Total C/C - CEMIG GT 612		845.996,93
C/C - 5023 - BASF CHALFUN 194/2018		
RECEITAS DE CONTRATOS	111.752,83	
Total C/C - BASF CHALFUN 194/2018		111.752,83
C/C - 5024 - CEMIG GT 635		
RECEITAS DE CONTRATOS	404.346,10	
Total C/C - CEMIG GT 635		404.346,10
C/C - 5025 - CONV CLINICA FITOSSANITARIA		
RECEITAS DE CONVENIO	1.249,28	
Total C/C - CONV CLINICA FITOSSANITARIA		1.249,28
C/C - 5027 - CONV. 93/2019 - SYNGENTA (FOR)		
RECEITAS DE CONTRATOS	160.174,88	
Total C/C - CONV. 93/2019 - SYNGENTA (FOR)		160.174,88
C/C - 5028 - CONV. 006/2019 SUNTORY		
RECEITAS DE CONTRATOS	165.886,44	
Total C/C - CONV. 006/2019 SUNTORY		165.886,44
C/C - 5029 - FUND NINTEC		
RECEITAS DE CONVENIO	840,00	
Total C/C - FUND NINTEC		840,00
C/C - 5030 - FUND VALE CAVERNAS 063/2019		
RECEITAS DE CONTRATOS	33.215,69	
Total C/C - FUND VALE CAVERNAS 063/2019		33.215,69
C/C - 5031 - PROTECA		
RECEITAS DE CONTRATOS	16.026,56	
Total C/C - PROTECA		16.026,56
C/C - 5032 - NUTRIÇÃO - CONV ED. ALIMENTAR		
RECEITAS DE CONVENIO	70.691,87	
Total C/C - NUTRIÇÃO - CONV ED. ALIMENTAR		70.691,87
C/C - 5033 - CONV 91/2019 - SYNGENTA (CAFE)		

DEMONSTRAÇÃO DO RESULTADO DO EXERCÍCIO

Período: 01/2020 a 12/2020

CONTAS DE RESULTADO

RECEITAS DE CONTRATOS	77.625,47	
Total C/C - CONV 91/2019 - SYNGENTA (CAFE)		77.625,47
C/C - 5034 - CONV 92/2019 - SYNGENTA (COFF)		
RECEITAS DE CONTRATOS	444.651,41	
Total C/C - CONV 92/2019 - SYNGENTA (COFF)		444.651,41
C/C - 5035 - CONV SICAR MANUTENCAO		
RECEITAS DE CONVENIO	1.124.987,57	
Total C/C - CONV SICAR MANUTENCAO		1.124.987,57
C/C - 5037 - PAS UFLA 2019		
RECEITAS DE CONVENIO	875.741,82	
Total C/C - PAS UFLA 2019		875.741,82
C/C - 5038 - CONVENIO 145/19 SUBSOL		
RECEITAS DE CONTRATOS	5.525,35	
Total C/C - CONVENIO 145/19 SUBSOL		5.525,35
C/C - 5039 - CONVENIO 143/19 NEMATOLOGIA		
RECEITAS DE CONTRATOS	87.539,47	
Total C/C - CONVENIO 143/19 NEMATOLOGIA		87.539,47
C/C - 5040 - CONV144/19 CENTRO DE INDEXAÇÃO		
RECEITAS DE CONTRATOS	51.094,06	
Total C/C - CONV144/19 CENTRO DE INDEXAÇÃO		51.094,06
C/C - 5041 - LAB MICROSCOPIA ELETRONICA		
RECEITAS DE CONTRATOS	1.007,75	
Total C/C - LAB MICROSCOPIA ELETRONICA		1.007,75
C/C - 5042 - CONV EMBRAPA CAFE		
RECEITAS DE CONVENIO	83.092,34	
Total C/C - CONV EMBRAPA CAFE		83.092,34
C/C - 5043 - SYNGENTA ENSAIO FORMIGAS		
RECEITAS DE CONTRATOS	15.245,83	
Total C/C - SYNGENTA ENSAIO FORMIGAS		15.245,83
C/C - 5045 - CONV SICONV INCRA		
RECEITAS DE CONVENIO	203.802,86	
Total C/C - CONV SICONV INCRA		203.802,86
C/C - 5046 - CONVENIO AGROFRESH		
RECEITAS DE CONVENIO	133.890,85	
Total C/C - CONVENIO AGROFRESH		133.890,85
C/C - 5047 - CONV SICONV ANA		
RECEITAS DE CONVENIO	2.673.806,36	
Total C/C - CONV SICONV ANA		2.673.806,36
C/C - 5048 - CONV SICONV OBSERVATORIO		
RECEITAS DE CONVENIO	2.229.371,38	
Total C/C - CONV SICONV OBSERVATORIO		2.229.371,38
C/C - 5049 - CONVENIO GERDAU		
RECEITAS DE CONTRATOS	39.759,07	
Total C/C - CONVENIO GERDAU		39.759,07
C/C - 5050 - CONTRATO OMNILOGIC		
RECEITAS DE CONTRATOS	51.001,68	
Total C/C - CONTRATO OMNILOGIC		51.001,68
C/C - 5051 - KLABIN 2.0		
RECEITAS DE CONTRATOS	312,00	
Total C/C - KLABIN 2.0		312,00
C/C - 5052 - FUND VALE BRUMADINHO		

DEMONSTRAÇÃO DO RESULTADO DO EXERCÍCIO

Período: 01/2020 a 12/2020

CONTAS DE RESULTADO

RECEITAS DE CONTRATOS	173.893,87	
Total C/C - FUND VALE BRUMADINHO		173.893,87
C/C - 5053 - CONV LABORATORIO DE SOLOS		
RECEITAS DE CONTRATOS	6.034,27	
Total C/C - CONV LABORATORIO DE SOLOS		6.034,27
C/C - 5054 - CONV PINHALENSE		
RECEITAS DE CONTRATOS	57.487,76	
Total C/C - CONV PINHALENSE		57.487,76
C/C - 5055 - CONVENIO HORTA		
RECEITAS DE CONVENIO	413,00	
Total C/C - CONVENIO HORTA		413,00
C/C - 5056 - ACORDO STILINGUE.		
RECEITAS DE CONTRATOS	21.070,66	
Total C/C - ACORDO STILINGUE.		21.070,66
C/C - 5058 - FUNDAÇÃO VALE		
RECEITAS DE CONTRATOS	2.385.245,92	
Total C/C - FUNDAÇÃO VALE		2.385.245,92
C/C - 5059 - ACORDO 009/2020 APROSOJA		
RECEITAS DE CONTRATOS	19.141,33	
Total C/C - ACORDO 009/2020 APROSOJA		19.141,33
C/C - 9001 - CONTRATO ADESITA 01/16		
RECEITAS DE CONTRATOS	52,00	
Total C/C - CONTRATO ADESITA 01/16		52,00
C/C - 9002 - CONTRATO ADESITA 03/16		
RECEITAS DE CONTRATOS	104,00	
Total C/C - CONTRATO ADESITA 03/16		104,00
C/C - 9003 - FUNDAÇÃO MGT UFLA		
RECEITAS DE CONTRATOS	135.972,27	
Total C/C - FUNDAÇÃO MGT UFLA		135.972,27
C/C - 9007 - FIBRIA CERATOCYSTIS		
RECEITAS DE CONTRATOS	58.441,55	
Total C/C - FIBRIA CERATOCYSTIS		58.441,55
C/C - 9016 - PROJETO SOLAG		
RECEITAS DE CONTRATOS	11.333,04	
Total C/C - PROJETO SOLAG		11.333,04
C/C - 9017 - FUNDAÇÃO UFLA EVENTOS		
RECEITAS DE CONTRATOS	116.266,95	
Total C/C - FUNDAÇÃO UFLA EVENTOS		116.266,95
C/C - 9018 - FUNDAÇÃO UFLA/INBATEC		
RECEITAS DE CONTRATOS	11.370,76	
Total C/C - FUNDAÇÃO UFLA/INBATEC		11.370,76
C/C - 9020 - BIOINFRA MG		
RECEITAS DE CONTRATOS	43.194,14	
Total C/C - BIOINFRA MG		43.194,14
C/C - 9021 - CAFESAL		
RECEITAS DE CONTRATOS	14.606,00	
Total C/C - CAFESAL		14.606,00
C/C - 9022 - CONTRATO 34 - AMPAR		
RECEITAS DE CONTRATOS	71.660,56	
Total C/C - CONTRATO 34 - AMPAR		71.660,56
C/C - 9023 - FUND VOLEI SUPERLIGA		

DEMONSTRAÇÃO DO RESULTADO DO EXERCÍCIO

Período: 01/2020 a 12/2020

CONTAS DE RESULTADO

RECEITAS DE CONTRATOS	102.696,22	
Total C/C - FUND VOLEI SUPERLIGA		102.696,22
C/C - 9025 - CONTRATO TECNOLOGIA		
RECEITAS DE CONTRATOS	6.265.428,53	
Total C/C - CONTRATO TECNOLOGIA		6.265.428,53
C/C - 9026 - TECNOLOGIA CURSOS		
RECEITAS DE CONTRATOS	312,00	
Total C/C - TECNOLOGIA CURSOS		312,00
C/C - 9027 - CONTRATO AMPAR CANA DE AÇÚCAR		
RECEITAS DE CONTRATOS	1.423,36	
Total C/C - CONTRATO AMPAR CANA DE AÇÚCAR		1.423,36
Total - RECEITAS DE PROJETOS		31.030.302,99
RECEITAS FINANCEIRAS PROJETOS		
C/C - 2275 - FAP CVZ APQ-03275/16		
DESCONTOS OBTIDOS	0,01	
Total C/C - FAP CVZ APQ-03275/16		0,01
C/C - 5024 - CEMIG GT 635		
DESCONTOS OBTIDOS	174,24	
Total C/C - CEMIG GT 635		174,24
C/C - 9023 - FUND VOLEI SUPERLIGA		
DESCONTOS OBTIDOS	876,40	
Total C/C - FUND VOLEI SUPERLIGA		876,40
Total - RECEITAS FINANCEIRAS PROJETOS		1.050,65
RECURSOS APLICADOS EM PROJETOS		
C/C - 759 - TAXA DE BANCADA		
MATERIAL DE CONSUMO	-77.174,14	
CURSOS CONGRESSOS E SEMINARIOS	-3.008,78	
SERVIÇO DE PESSOA JURIDICA	-30.714,07	
IMPOSTOS E TAXAS	-1.050,00	
DIARIAS	-2.218,50	
MANUTENCAO MAQ/EUIP/INSTALACOES	-450,00	
DARF PJ	-29,26	
DOAÇÃO DE BENS	-85.380,65	
PUBLICAÇÕES DE EDITAIS E ARTIGOS	-800,00	
Total C/C - TAXA DE BANCADA		-200.825,40
C/C - 1581 - FINEP REF. 0194/12		
SERVIÇO DE PESSOA JURIDICA	-25.170,80	
DARF PJ	-1.721,99	
DOAÇÃO DE BENS	-756.900,00	
Total C/C - FINEP REF. 0194/12		-783.792,79
C/C - 1587 - CONTR. ITV CARBONE		
MATERIAL DE CONSUMO	-81,98	
BOLSA DE PESQUISA	-12.100,00	
BOLSA DE POS DOUTORADO	-3.000,00	
Total C/C - CONTR. ITV CARBONE		-15.181,98
C/C - 1620 - CONTR. CENIBRA		
REVISÃO DE ARTIGOS	-784,22	
Total C/C - CONTR. CENIBRA		-784,22
C/C - 1771 - FINEP 0650/13		
SERVIÇO DE PESSOA JURIDICA	-453.023,39	
DOAÇÃO DE BENS	-164.281,86	
Total C/C - FINEP 0650/13		-617.305,25
C/C - 1784 - FUNDAÇÃO VALE CRBS		
MATERIAL DE CONSUMO	-3.371,04	

DEMONSTRAÇÃO DO RESULTADO DO EXERCÍCIO

Período: 01/2020 a 12/2020

CONTAS DE RESULTADO

DESPESAS DE VIAGEM E HOSPEDAGEM	-36.986,39	
SERVIÇO DE PESSOA JURIDICA	-1.281,00	
DESPESAS POSTAIS	-64,14	
BOLSA DE PESQUISA	-2.200,00	
BOLSA DE MESTRADO	-4.500,00	
PASSAGENS AEREAS	-18.438,66	
BOLSA DE DOUTORADO	-21.600,00	
BOLSA DE INICIAÇÃO CIENTÍFICA	-400,00	
LOCAÇÃO DE VEICULOS	-2.948,72	
SEGURO DE VEICULO	-2.151,79	
Total C/C - FUNDAÇÃO VALE CRBS		-93.941,74
C/C - 1965 - FAP BOLSAS 2015		
BOLSA DE PESQUISA	-2.281.600,00	
DESPESAS ADMINISTRATIVAS	-93.550,00	
BOLSA DE MESTRADO	-213.000,00	
BOLSA DE DOUTORADO	-244.200,00	
Total C/C - FAP BOLSAS 2015		-2.832.350,00
C/C - 2090 - FAP APQ 00497/20		
BOLSA DE PESQUISA	-1.800,00	
Total C/C - FAP APQ 00497/20		-1.800,00
C/C - 2104 - FAP TEC APQ-02220-15		
MATERIAL DE CONSUMO	-12.542,94	
DOAÇÃO DE BENS	-3.501,00	
Total C/C - FAP TEC APQ-02220-15		-16.043,94
C/C - 2106 - FAP CSA APQ-02481/15		
BOLSA DE INICIAÇÃO CIENTÍFICA	-800,00	
Total C/C - FAP CSA APQ-02481/15		-800,00
C/C - 2107 - FAP CAG APQ-02159/15		
MATERIAL DE CONSUMO	-16.943,17	
Total C/C - FAP CAG APQ-02159/15		-16.943,17
C/C - 2109 - FAP CAG APQ-02283/15		
DEVOLUÇÃO AO ORGÃO CONVENIENTE	-173,35	
Total C/C - FAP CAG APQ-02283/15		-173,35
C/C - 2137 - FAP CAG APQ-01644/15		
DOAÇÃO DE BENS	-38.000,00	
Total C/C - FAP CAG APQ-01644/15		-38.000,00
C/C - 2138 - FAP CAG APQ-01814/15		
MATERIAL DE CONSUMO	-65,00	
Total C/C - FAP CAG APQ-01814/15		-65,00
C/C - 2139 - FAP TEC APQ-02822/15		
MATERIAL DE CONSUMO	-3.068,40	
Total C/C - FAP TEC APQ-02822/15		-3.068,40
C/C - 2151 - FAP CAG APQ-01426/15		
MATERIAL DE CONSUMO	-3.419,90	
Total C/C - FAP CAG APQ-01426/15		-3.419,90
C/C - 2153 - FAP CVZ APQ-01801/15		
MATERIAL DE CONSUMO	-2.484,65	
DOAÇÃO DE BENS	-5.730,00	
Total C/C - FAP CVZ APQ-01801/15		-8.214,65
C/C - 2161 - FAP CAG APQ-03102/15		
MATERIAL DE CONSUMO	-6.596,66	
Total C/C - FAP CAG APQ-03102/15		-6.596,66
C/C - 2169 - FAP CSA APQ-04177/15		
DESPESAS DE VIAGEM E HOSPEDAGEM	273,00	

DEMONSTRAÇÃO DO RESULTADO DO EXERCÍCIO

Período: 01/2020 a 12/2020

CONTAS DE RESULTADO

BOLSA DE INICIAÇÃO CIENTÍFICA	-1.600,00	
Total C/C - FAP CSA APQ-04177/15		-1.327,00
C/C - 2174 - FAP CAG APQ-02306/15		
MATERIAL DE CONSUMO	-9.233,54	
DOAÇÃO DE BENS	-2.532,90	
Total C/C - FAP CAG APQ-02306/15		-11.766,44
C/C - 2178 - FAP CAG APQ-02492/15		
MATERIAL DE CONSUMO	-6.641,31	
DOAÇÃO DE BENS	-4.709,75	
Total C/C - FAP CAG APQ-02492/15		-11.351,06
C/C - 2182 - FAP CDS APQ-04087/15		
MATERIAL DE CONSUMO	-2.368,00	
DIARIAS	-368,55	
Total C/C - FAP CDS APQ-04087/15		-2.736,55
C/C - 2186 - FAP CAG APQ-01661/16		
MATERIAL DE CONSUMO	-31.615,62	
BOLSA DE INICIAÇÃO CIENTÍFICA	-3.200,00	
LOCAÇÃO DE VEICULOS	-666,00	
Total C/C - FAP CAG APQ-01661/16		-35.481,62
C/C - 2188 - FAP CAG APQ-00081/16		
MATERIAL DE CONSUMO	-20.469,70	
DOAÇÃO DE BENS	-4.800,00	
Total C/C - FAP CAG APQ-00081/16		-25.269,70
C/C - 2191 - FAP CRA APQ-01583/16		
DIARIAS	-6.310,50	
DESPESAS ADMINISTRATIVAS	-1.000,00	
GUIA DE RECOLHIMENTO UNICO - GRU	-245,00	
LOCAÇÃO DE VEICULOS	-11.396,15	
Total C/C - FAP CRA APQ-01583/16		-18.951,65
C/C - 2193 - FAP CAG APQ-00891/16		
DOAÇÃO DE BENS	-76.900,00	
Total C/C - FAP CAG APQ-00891/16		-76.900,00
C/C - 2201 - FAP CAG APQ-01733/16		
BOLSA DE PESQUISA	-400,00	
GUIA DE RECOLHIMENTO UNICO - GRU	-4.686,75	
BOLSA DE INICIAÇÃO CIENTÍFICA	-4.000,00	
Total C/C - FAP CAG APQ-01733/16		-9.086,75
C/C - 2202 - FAP CBB PPM-00541/16		
MATERIAL DE CONSUMO	-8.359,70	
SERVIÇO DE PESSOA JURIDICA	-1.197,00	
DESPESAS ADMINISTRATIVAS	-600,00	
Total C/C - FAP CBB PPM-00541/16		-10.156,70
C/C - 2203 - FAP CAG PPM-00285/16		
MATERIAL DE CONSUMO	-420,06	
DESPESAS ADMINISTRATIVAS	-300,00	
DOAÇÃO DE BENS	-5.494,00	
Total C/C - FAP CAG PPM-00285/16		-6.214,06
C/C - 2204 - FAP CAG PPM-00681/16		
MATERIAL DE CONSUMO	-3.410,00	
Total C/C - FAP CAG PPM-00681/16		-3.410,00
C/C - 2205 - FAP CVZ PPM-00683/16		
MATERIAL DE CONSUMO	-10.080,00	
DESPESAS ADMINISTRATIVAS	-600,00	
Total C/C - FAP CVZ PPM-00683/16		-10.680,00

DEMONSTRAÇÃO DO RESULTADO DO EXERCÍCIO

Período: 01/2020 a 12/2020

CONTAS DE RESULTADO

[C/C - 2206 - FAP CVZ PPM-00668/16](#)

MATERIAL DE CONSUMO	-10.889,10	
DESPEAS ADMINISTRATIVAS	-600,00	

Total C/C - FAP CVZ PPM-00668/16		-11.489,10
----------------------------------	--	------------

[C/C - 2207 - FAP CAG PPM-00347/16](#)

MATERIAL DE CONSUMO	-4.935,00	
DESPEAS ADMINISTRATIVAS	37,51	

Total C/C - FAP CAG PPM-00347/16		-4.897,49
----------------------------------	--	-----------

[C/C - 2208 - FAP CVZ PPM-00763/16](#)

MATERIAL DE CONSUMO	-10.868,00	
DESPEAS ADMINISTRATIVAS	-600,00	

Total C/C - FAP CVZ PPM-00763/16		-11.468,00
----------------------------------	--	------------

[C/C - 2209 - FAP CAG PPM-00611/16](#)

MATERIAL DE CONSUMO	-2.971,50	
DESPEAS ADMINISTRATIVAS	-600,00	
DOAÇÃO DE BENS	-9.455,00	

Total C/C - FAP CAG PPM-00611/16		-13.026,50
----------------------------------	--	------------

[C/C - 2211 - FAP CAG PPM-00139/16](#)

MATERIAL DE CONSUMO	-573,32	
DIARIAS	-4.311,07	
DESPEAS ADMINISTRATIVAS	-300,00	

Total C/C - FAP CAG PPM-00139/16		-5.184,39
----------------------------------	--	-----------

[C/C - 2212 - FAP CAG PPM-00498/16](#)

MATERIAL DE CONSUMO	-657,40	
---------------------	---------	--

Total C/C - FAP CAG PPM-00498/16		-657,40
----------------------------------	--	---------

[C/C - 2214 - FAP CBB PPM-00354/16](#)

MATERIAL DE CONSUMO	-995,70	
SERVIÇO DE PESSOA JURIDICA	-9.492,00	
DESPEAS ADMINISTRATIVAS	-600,00	

Total C/C - FAP CBB PPM-00354/16		-11.087,70
----------------------------------	--	------------

[C/C - 2215 - FAP CVZ PPM-00765/16](#)

MATERIAL DE CONSUMO	-8.792,90	
DESPEAS ADMINISTRATIVAS	-178,05	
DOAÇÃO DE BENS	-1.370,00	

Total C/C - FAP CVZ PPM-00765/16		-10.340,95
----------------------------------	--	------------

[C/C - 2218 - FAP CHE AUC-00002/17](#)

BOLSA DE PESQUISA	-9.126,00	
-------------------	-----------	--

Total C/C - FAP CHE AUC-00002/17		-9.126,00
----------------------------------	--	-----------

[C/C - 2220 - FAP CAG PPM-00415/16](#)

MATERIAL DE CONSUMO	-224,50	
DESPEAS ADMINISTRATIVAS	58,25	

Total C/C - FAP CAG PPM-00415/16		-166,25
----------------------------------	--	---------

[C/C - 2222 - FAP CHE APQ-04020/15](#)

BOLSA DE PESQUISA	-12.168,00	
DOAÇÃO DE BENS	-11.997,00	

Total C/C - FAP CHE APQ-04020/15		-24.165,00
----------------------------------	--	------------

[C/C - 2223 - FAP CAG AUC-00065/16](#)

BOLSA DE INICIAÇÃO CIENTÍFICA	-800,00	
BOLSA APOIO TECNICO - BAT	-1.797,41	

Total C/C - FAP CAG AUC-00065/16		-2.597,41
----------------------------------	--	-----------

[C/C - 2227 - FAP CAG APQ-01820/15](#)

MATERIAL DE CONSUMO	-10.540,89	
DOAÇÃO DE BENS	-8.274,00	

Total C/C - FAP CAG APQ-01820/15		-18.814,89
----------------------------------	--	------------

DEMONSTRAÇÃO DO RESULTADO DO EXERCÍCIO

Período: 01/2020 a 12/2020

CONTAS DE RESULTADO

[C/C - 2230 - FAP CAG APQ-01399/15](#)

MATERIAL DE CONSUMO

-9.642,90

[Total C/C - FAP CAG APQ-01399/15](#)

-9.642,90

[C/C - 2233 - FAP CEX APQ-01505/15](#)

MATERIAL DE CONSUMO

-7.017,37

[Total C/C - FAP CEX APQ-01505/15](#)

-7.017,37

[C/C - 2239 - FAP CAG APQ-01031/15](#)

MATERIAL DE CONSUMO

-740,20

[Total C/C - FAP CAG APQ-01031/15](#)

-740,20

[C/C - 2241 - FAP CRA APQ-00929/15](#)

DIARIAS

-2.355,00

[Total C/C - FAP CRA APQ-00929/15](#)

-2.355,00

[C/C - 2244 - FAP CEX APQ-00383/15](#)

MATERIAL DE CONSUMO

-1.565,70

MANUTENCAO MAQ/EUIP/INSTALACOES

-733,00

[Total C/C - FAP CEX APQ-00383/15](#)

-2.298,70

[C/C - 2246 - FAP CAG APQ-01053/15](#)

MATERIAL DE CONSUMO

-3.105,00

[Total C/C - FAP CAG APQ-01053/15](#)

-3.105,00

[C/C - 2255 - FAP CAG APQ-03605/17](#)

MATERIAL DE CONSUMO

-62.184,83

SERVIÇO DE PESSOA JURIDICA

-44.551,91

SEGUROS

-769,79

BOLSA DE PESQUISA

-15.720,08

MANUTENCAO MAQ/EUIP/INSTALACOES

-17.659,78

DOAÇÃO DE BENS

-148.892,93

BOLSA DE DESENVOLVIMENTO TEC IND - BDTI

-97.616,62

[Total C/C - FAP CAG APQ-03605/17](#)

-387.395,94

[C/C - 2263 - FAP CBB APQ-00374/16](#)

MATERIAL DE CONSUMO

-9.574,67

[Total C/C - FAP CBB APQ-00374/16](#)

-9.574,67

[C/C - 2266 - FAP TEC APQ-01922/16](#)

SERVIÇO DE DESPACHO ADUANEIRO

-5.921,78

MATERIAL DE CONSUMO

-1.924,43

DOAÇÃO DE BENS

-12.269,57

[Total C/C - FAP TEC APQ-01922/16](#)

-20.115,78

[C/C - 2267 - FAP CEX APQ-02266/16](#)

MATERIAL DE CONSUMO

-2.142,00

[Total C/C - FAP CEX APQ-02266/16](#)

-2.142,00

[C/C - 2268 - FAP CAG APQ-02424/16](#)

MATERIAL DE CONSUMO

-9.300,15

[Total C/C - FAP CAG APQ-02424/16](#)

-9.300,15

[C/C - 2272 - FAP CSA APQ-02728/16](#)

BOLSA DE INICIAÇÃO CIENTÍFICA

-2.000,00

[Total C/C - FAP CSA APQ-02728/16](#)

-2.000,00

[C/C - 2275 - FAP CVZ APQ-03275/16](#)

MATERIAL DE CONSUMO

-1.422,43

[Total C/C - FAP CVZ APQ-03275/16](#)

-1.422,43

[C/C - 2279 - FAP CAG APQ-00273/16](#)

MATERIAL DE CONSUMO

-1.543,78

SERVIÇO DE PESSOA JURIDICA

-560,00

DOAÇÃO DE BENS

-4.204,00

[Total C/C - FAP CAG APQ-00273/16](#)

-6.307,78

DEMONSTRAÇÃO DO RESULTADO DO EXERCÍCIO

Período: 01/2020 a 12/2020

CONTAS DE RESULTADO

[C/C - 2280 - FAP CAG APQ-00750/16](#)

MATERIAL DE CONSUMO	-2.880,14	
Total C/C - FAP CAG APQ-00750/16		-2.880,14

[C/C - 2281 - FAP CAG APQ-00798/16](#)

MATERIAL DE CONSUMO	-6.104,92	
Total C/C - FAP CAG APQ-00798/16		-6.104,92

[C/C - 2284 - FAP CSA APQ-01535/16](#)

DIARIAS	-352,50	
BOLSA DE INICIAÇÃO CIENTÍFICA	-2.400,00	
Total C/C - FAP CSA APQ-01535/16		-2.752,50

[C/C - 2285 - FAP CAG APQ-02118/16](#)

MATERIAL DE CONSUMO	-1.128,45	
Total C/C - FAP CAG APQ-02118/16		-1.128,45

[C/C - 2287 - FAP CAG APQ--02362/16](#)

MATERIAL DE CONSUMO	-7.040,40	
DIARIAS	-294,00	
MANUTENCAO MAQ/EUIP/INSTALACOES	-3.295,00	
Total C/C - FAP CAG APQ--02362/16		-10.629,40

[C/C - 2289 - FAP CAG APQ-02464/16](#)

MATERIAL DE CONSUMO	-3.315,98	
DOAÇÃO DE BENS	-4.903,40	
Total C/C - FAP CAG APQ-02464/16		-8.219,38

[C/C - 2290 - FAP CAG APQ-02487/16](#)

MATERIAL DE CONSUMO	-3.506,56	
DOAÇÃO DE BENS	-2.365,00	
Total C/C - FAP CAG APQ-02487/16		-5.871,56

[C/C - 2291 - FAP CAG APQ-02550/16](#)

MATERIAL DE CONSUMO	-854,28	
MANUTENCAO MAQ/EUIP/INSTALACOES	-2.853,00	
DOAÇÃO DE BENS	-1.966,86	
Total C/C - FAP CAG APQ-02550/16		-5.674,14

[C/C - 2294 - FAP CAG APQ-02923/16](#)

MATERIAL DE CONSUMO	-3.285,00	
Total C/C - FAP CAG APQ-02923/16		-3.285,00

[C/C - 2296 - FAP CAG APQ-02988/16](#)

MATERIAL DE CONSUMO	-528,80	
Total C/C - FAP CAG APQ-02988/16		-528,80

[C/C - 2297 - FAP CEX APQ-03095/16](#)

DOAÇÃO DE BENS	-5.425,78	
Total C/C - FAP CEX APQ-03095/16		-5.425,78

[C/C - 2298 - FAP CAG APQ-03268/16](#)

MATERIAL DE CONSUMO	-2.609,75	
DOAÇÃO DE BENS	-3.785,00	
Total C/C - FAP CAG APQ-03268/16		-6.394,75

[C/C - 2301 - FAP CAG PPM-00474/16](#)

MATERIAL DE CONSUMO	-15.398,93	
DESPESAS ADMINISTRATIVAS	-391,71	
ADUBOS E FERTILIZANTES	-444,00	
DOAÇÃO DE BENS	-9.846,90	
Total C/C - FAP CAG PPM-00474/16		-26.081,54

[C/C - 2302 - FAP CAG APQ-02075/16](#)

MATERIAL DE CONSUMO	-640,90	
DOAÇÃO DE BENS	-24.236,17	

DEMONSTRAÇÃO DO RESULTADO DO EXERCÍCIO

Período: 01/2020 a 12/2020

CONTAS DE RESULTADO

Total C/C - FAP CAG APQ-02075/16	-24.877,07
----------------------------------	------------

C/C - 2311 - CONV. FINEP 058/16

SERVIÇO DE PESSOA JURIDICA	-6.065,51
SEGUROS	-815,19
DOAÇÃO DE BENS	-324.724,64

Total C/C - CONV. FINEP 058/16	-331.605,34
--------------------------------	-------------

C/C - 2312 - FINEP 501/16

SERVIÇO DE DESPACHO ADUANEIRO	-27.669,32
MATERIAL DE CONSUMO	-8.130,62
SERVIÇO DE PESSOA JURIDICA	-1.800,00
IMPOSTOS E TAXAS	-11,36
SEGUROS	-2.990,57
DESPESAS ADMINISTRATIVAS	-71.773,97
MANUTENCAO MAQ/EUIP/INSTALACOES	-97.603,00
PEÇAS E ACESSORIOS	-25.992,00
DOAÇÃO DE BENS	-2.342.688,00

Total C/C - FINEP 501/16	-2.578.658,84
--------------------------	---------------

C/C - 2315 - FAP CSA APQ-004167/16

BOLSA DE DESENVOLVIMENTO TEC IND - BDTI	-1.521,30
---	-----------

Total C/C - FAP CSA APQ-004167/16	-1.521,30
-----------------------------------	-----------

C/C - 2324 - EDITORA 165/2018

MATERIAL DE CONSUMO	-1.266,15
CURSOS CONGRESSOS E SEMINARIOS	-851,00
SERVIÇO DE PESSOA JURIDICA	-9.604,57
SERVIÇO DE PESSOA FISICA	-3.384,02
COMBUSTIVEL E LUBRIFICANTE	-201,21
DESPESAS POSTAIS	-362,95
IMPOSTOS E TAXAS	-178,20
DIREITOS AUTORAIS	-12.556,55
DESPESAS ADMINISTRATIVAS	-8.416,16
GUIA DE RECOLHIMENTO UNICO - GRU	-1.564,08
LIVROS E REVISTAS	-6.046,28
INSS PESSOA FISICA PATRONAL	-3.188,11
LICENÇA DE USO DE SOFTWARE	-6.580,52
LOCAÇÃO DE MAQUINAS E EQUIPAMENTOS	-10.081,80
SEGURO DE VEICULO	-1.491,09

Total C/C - EDITORA 165/2018	-65.772,69
------------------------------	------------

C/C - 2327 - FAPEMIG CRA RDP-00070/18

MATERIAL DE CONSUMO	-57.928,78
SERVIÇO DE PESSOA JURIDICA	-5.340,00
DIARIAS	-9.772,50
BOLSA DE PESQUISA	-6.600,00
BOLSA DE DOUTORADO	-22.000,00
DOAÇÃO DE BENS	-72.207,00

Total C/C - FAPEMIG CRA RDP-00070/18	-173.848,28
--------------------------------------	-------------

C/C - 2328 - FAPEMIG CRA RPD 00099/18

MATERIAL DE CONSUMO	-16.239,45
BOLSA DE PESQUISA	-12.300,00
DESPESAS ADMINISTRATIVAS	-4.473,50
BOLSA DE POS DOUTORADO	-36.900,00
DOAÇÃO DE BENS	-40.580,00

Total C/C - FAPEMIG CRA RPD 00099/18	-110.492,95
--------------------------------------	-------------

C/C - 2329 - FAPEMIG CRA RDP 00092/18

MATERIAL DE CONSUMO	-2.337,77
BOLSA DE PESQUISA	-12.300,00
BOLSA DE POS DOUTORADO	-41.000,00
DOAÇÃO DE BENS	-39.000,00

Total C/C - FAPEMIG CRA RDP 00092/18	-94.637,77
--------------------------------------	------------

DEMONSTRAÇÃO DO RESULTADO DO EXERCÍCIO

Período: 01/2020 a 12/2020

CONTAS DE RESULTADO

[C/C - 2330 - FAPEMIG CRA RDP 00079/18](#)

SERVIÇO DE DESPACHO ADUANEIRO	-13.265,00
MATERIAL DE CONSUMO	-13.925,03
FRETES E CARRETOS	-2.726,23
DIARIAS	-24.694,50
BOLSA DE PESQUISA	-11.100,00
BOLSA DE MESTRADO	-12.000,00
BOLSA DE DOUTORADO	-22.000,00
MATERIAL CONSUMO IMPORTADO	-34.164,48

Total C/C - FAPEMIG CRA RDP 00079/18	-133.875,24
--------------------------------------	-------------

[C/C - 2332 - FAPEMIG CRA RDP - 00073/18](#)

BOLSA DE PESQUISA	-6.600,00
DESPESAS ADMINISTRATIVAS	-2.540,00
BOLSA DE DOUTORADO	-22.000,00

Total C/C - FAPEMIG CRA RDP - 00073/18	-31.140,00
--	------------

[C/C - 2333 - FINEP 316/18](#)

DESPESAS ADMINISTRATIVAS	-28.974,68
DOAÇÃO DE BENS	-297.790,00

Total C/C - FINEP 316/18	-326.764,68
--------------------------	-------------

[C/C - 2335 - CONV. FINEP 178/2018](#)

MATERIAL DE CONSUMO	-20.560,00
DESPESAS ADMINISTRATIVAS	-5.411,88

Total C/C - CONV. FINEP 178/2018	-25.971,88
----------------------------------	------------

[C/C - 2336 - FAP CSA ACN 00338/17](#)

BOLSA DE PESQUISA	-22.642,60
DESPESAS ADMINISTRATIVAS	-549,90
BOLSA DE DESENVOLVIMENTO TEC IND - BDTI	-1.521,30

Total C/C - FAP CSA ACN 00338/17	-24.713,80
----------------------------------	------------

[C/C - 2338 - FAP CAG RDP 00001/20](#)

SERVIÇO DE PESSOA JURIDICA	-7.477,53
SEGUROS	-852,98
BOLSA DE PESQUISA	-21.200,00
DOAÇÃO DE BENS	-122.012,08

Total C/C - FAP CAG RDP 00001/20	-151.542,59
----------------------------------	-------------

[C/C - 2339 - FAP TEC APQ 00096/20](#)

BOLSA DE PESQUISA	-1.600,00
-------------------	-----------

Total C/C - FAP TEC APQ 00096/20	-1.600,00
----------------------------------	-----------

[C/C - 2342 - FAP APQ 04472/17](#)

MATERIAL DE CONSUMO	-1.098,40
---------------------	-----------

Total C/C - FAP APQ 04472/17	-1.098,40
------------------------------	-----------

[C/C - 2343 - FAP APQ 00997/19](#)

BOLSA DE PESQUISA	-19.400,00
DOAÇÃO DE BENS	-7.950,03

Total C/C - FAP APQ 00997/19	-27.350,03
------------------------------	------------

[C/C - 2344 - FAP RED 00330/16](#)

BOLSA DE POS DOUTORADO	-8.800,00
------------------------	-----------

Total C/C - FAP RED 00330/16	-8.800,00
------------------------------	-----------

[C/C - 5005 - CONTRATO NANOFIBRILAS](#)

MATERIAL DE CONSUMO	-737,50
DESPESAS DE VIAGEM E HOSPEDAGEM	-510,54
BOLSA DE PESQUISA	-10.630,00
DESPESAS ADMINISTRATIVAS	-6.883,50
GUIA DE RECOLHIMENTO UNICO - GRU	-2.753,40
BOLSA DE MESTRADO	-2.200,00
BOLSA DE DOUTORADO	-6.600,00
BOLSA DE POS DOUTORADO	-2.200,00

DEMONSTRAÇÃO DO RESULTADO DO EXERCÍCIO

Período: 01/2020 a 12/2020

CONTAS DE RESULTADO

DOAÇÃO DE BENS	-79.878,20	
Total C/C - CONTRATO NANOFIBRILAS		-112.393,14
<u>C/C - 5007 - CONTR. SOUZA CRUZ/DOUGLAS</u>		
MATERIAL DE CONSUMO	-14.009,27	
BOLSA DE PESQUISA	-800,00	
DESPESAS ADMINISTRATIVAS	-3.152,00	
GUIA DE RECOLHIMENTO UNICO - GRU	-1.260,80	
BOLSA DE INICIAÇÃO CIENTÍFICA	-2.400,00	
DOAÇÃO DE BENS	-33.840,00	
PUBLICAÇÕES DE EDITAIS E ARTIGOS	-9.430,91	
Total C/C - CONTR. SOUZA CRUZ/DOUGLAS		-64.892,98
<u>C/C - 5013 - CONV. SOUZA CRUZ MELHORAMENTO</u>		
MATERIAL DE CONSUMO	-16.888,90	
DESPESAS DE VIAGEM E HOSPEDAGEM	-7.047,37	
SERVIÇO DE PESSOA JURIDICA	-5.684,50	
COMBUSTIVEL E LUBRIFICANTE	-5.721,51	
DESPESAS C/VEICULOS	-4.753,00	
BOLSA DE PESQUISA	-25.800,00	
DESPESAS ADMINISTRATIVAS	-5.376,11	
GUIA DE RECOLHIMENTO UNICO - GRU	-3.838,33	
PASSAGENS AEREAS	-730,18	
BOLSA DE INICIAÇÃO CIENTÍFICA	-5.500,00	
ADUBOS E FERTILIZANTES	-10.457,50	
BOLSA DE POS DOUTORADO	-1.100,00	
DOAÇÃO DE BENS	-5.550,48	
PUBLICAÇÕES DE EDITAIS E ARTIGOS	-7.214,04	
Total C/C - CONV. SOUZA CRUZ MELHORAMENTO		-105.661,92
<u>C/C - 5014 - CONTR. CEMIG PEE</u>		
MATERIAL DE CONSUMO	-6.389,68	
SERVIÇO DE PESSOA JURIDICA	-44.210,29	
IMPOSTOS E TAXAS	-16.849,17	
Total C/C - CONTR. CEMIG PEE		-67.449,14
<u>C/C - 5016 - CONV. CEMIG GT-611</u>		
SERVIÇO DE DESPACHO ADUANEIRO	-5.793,15	
MATERIAL DE CONSUMO	-3.157,58	
DESPESAS DE VIAGEM E HOSPEDAGEM	-2.602,65	
SERVIÇO DE PESSOA JURIDICA	-343.197,33	
COMBUSTIVEL E LUBRIFICANTE	-5.144,34	
TELEFONE	-1.275,00	
DIARIAS	-54.425,00	
DESPESAS C/VEICULOS	-285,00	
BOLSA DE PESQUISA	-86.900,00	
DESPESAS ADMINISTRATIVAS	-32.733,88	
MANUTENCAO MAQ/EUIP/INSTALACOES	-180,00	
RESERVA TRABALHISTA	-165.626,70	
BOLSA DE MESTRADO	-43.500,00	
BOLSA DE DOUTORADO	-22.000,00	
LOCAÇÃO DE VEICULOS	-69.747,46	
RESERVA TÉCNICA	-13.795,69	
BOLSA DE POS DOUTORADO	-123.000,00	
DOAÇÃO DE BENS	-8.281,38	
LOCAÇÃO DE MAQUINAS E EQUIPAMENTOS	-13.188,49	
Total C/C - CONV. CEMIG GT-611		-994.833,65
<u>C/C - 5018 - CONV. ARBORETUM</u>		
DESPESA SALARIO	-86.841,09	
MATERIAL DE CONSUMO	-30.103,90	
COMBUSTIVEL E LUBRIFICANTE	-7.106,24	
DIARIAS	-2.400,00	
BOLSA DE PESQUISA	-97.000,00	
DESPESAS ADMINISTRATIVAS	-29.747,76	

DEMONSTRAÇÃO DO RESULTADO DO EXERCÍCIO

Período: 01/2020 a 12/2020

CONTAS DE RESULTADO

RESERVA TRABALHISTA	-11.035,26	
PASSAGENS AEREAS	-1.135,43	
LOCAÇÃO DE VEICULOS	-34.550,00	
ADUBOS E FERTILIZANTES	-14.520,00	
Total C/C - CONV. ARBORETUM		-314.439,68

[C/C - 5020 - FIBRIA EMBRIOGENESE 189/2018](#)

MATERIAL DE CONSUMO	-2.212,10	
BOLSA DE PESQUISA	-26.380,65	
DESPEAS ADMINISTRATIVAS	-10.083,87	
GUIA DE RECOLHIMENTO UNICO - GRU	-2.750,00	
BOLSA DE POS DOUTORADO	-4.100,00	
Total C/C - FIBRIA EMBRIOGENESE 189/2018		-45.526,62

[C/C - 5021 - FUNDAÇÃO SAUDE ANIMAL](#)

MATERIAL DE CONSUMO	-188.117,79	
SERVIÇO DE PESSOA JURIDICA	-19.415,37	
TELEFONE	-495,60	
DEVOLUÇÕES	-170,00	
DESPEAS ADMINISTRATIVAS	-24.890,36	
GUIA DE RECOLHIMENTO UNICO - GRU	-4.560,37	
PASSAGENS AEREAS	-392,67	
DOAÇÃO DE BENS	-28.035,00	
Total C/C - FUNDAÇÃO SAUDE ANIMAL		-266.077,16

[C/C - 5022 - CEMIG GT 612](#)

MATERIAL DE CONSUMO	-7.786,85	
DESPEAS DE VIAGEM E HOSPEDAGEM	2.353,70	
SERVIÇO DE PESSOA JURIDICA	-66.775,52	
SERVIÇO DE PESSOA FISICA	-30.348,60	
COMBUSTIVEL E LUBRIFICANTE	-16.814,92	
DIARIAS	-113.440,00	
DESPEAS C/VEICULOS	-180,00	
BOLSA DE PESQUISA	-134.220,00	
DESPEAS ADMINISTRATIVAS	-25.125,62	
RESERVA TRABALHISTA	-304.579,01	
BOLSA DE MESTRADO	-3.000,00	
BOLSA DE INICIAÇÃO CIENTÍFICA	-400,00	
LOCAÇÃO DE VEICULOS	-97.191,67	
RESERVA TÉCNICA	-29.364,44	
BOLSA DE POS DOUTORADO	-8.200,00	
DOAÇÃO DE BENS	-10.924,00	
Total C/C - CEMIG GT 612		-845.996,93

[C/C - 5023 - BASF CHALFUN 194/2018](#)

MATERIAL DE CONSUMO	-83.250,83	
BOLSA DE PESQUISA	-21.600,00	
DESPEAS ADMINISTRATIVAS	-6.262,00	
GUIA DE RECOLHIMENTO UNICO - GRU	-640,00	
Total C/C - BASF CHALFUN 194/2018		-111.752,83

[C/C - 5024 - CEMIG GT 635](#)

MATERIAL DE CONSUMO	-71.569,54	
DESPEAS DE VIAGEM E HOSPEDAGEM	-4.957,03	
SERVIÇO DE PESSOA JURIDICA	-49.335,84	
COMBUSTIVEL E LUBRIFICANTE	-232,12	
DIARIAS	-10.125,00	
DESPEAS C/VEICULOS	-90,00	
BOLSA DE PESQUISA	-141.434,30	
DESPEAS ADMINISTRATIVAS	-13.368,26	
RESERVA TRABALHISTA	-74.502,90	
LOCAÇÃO DE VEICULOS	-10.150,48	
RESERVA TÉCNICA	-6.382,25	
BOLSA APOIO TECNICO - BAT	-1.521,30	
BOLSA DE POS DOUTORADO	-12.300,00	

DEMONSTRAÇÃO DO RESULTADO DO EXERCÍCIO

Período: 01/2020 a 12/2020

CONTAS DE RESULTADO

DOAÇÃO DE BENS	-5.830,00	
LOCAÇÃO DE MAQUINAS E EQUIPAMENTOS	-2.716,10	
Total C/C - CEMIG GT 635		-404.515,12
<u>C/C - 5025 - CONV CLINICA FITOSSANITARIA</u>		
MATERIAL DE CONSUMO	-848,00	
DESPESAS ADMINISTRATIVAS	-299,76	
GUIA DE RECOLHIMENTO UNICO - GRU	-101,52	
Total C/C - CONV CLINICA FITOSSANITARIA		-1.249,28
<u>C/C - 5027 - CONV. 93/2019 - SYNGENTA (FOR)</u>		
MATERIAL DE CONSUMO	-3.356,25	
DESPESAS DE VIAGEM E HOSPEDAGEM	-15.036,97	
SERVIÇO DE PESSOA JURIDICA	-100,00	
COMBUSTIVEL E LUBRIFICANTE	-996,20	
DESPESAS C/VEICULOS	-1.494,00	
BOLSA DE PESQUISA	-81.800,00	
DESPESAS ADMINISTRATIVAS	-21.477,91	
GUIA DE RECOLHIMENTO UNICO - GRU	-6.925,58	
PASSAGENS AEREAS	-1.916,93	
BOLSA DE INICIAÇÃO CIENTÍFICA	-800,00	
LOCAÇÃO DE VEICULOS	-10.315,41	
DOAÇÃO DE BENS	-11.519,00	
SEGURO DE VEICULO	-1.643,92	
SERVIÇOS DE CONSULTORIA E ASSESSORIA	-2.400,00	
Total C/C - CONV. 93/2019 - SYNGENTA (FOR)		-159.782,17
<u>C/C - 5028 - CONV. 006/2019 SUNTORY</u>		
MATERIAL DE CONSUMO	-23.497,74	
COMBUSTIVEL E LUBRIFICANTE	-98,44	
BOLSA DE PESQUISA	-102.000,00	
DESPESAS ADMINISTRATIVAS	-13.476,74	
GUIA DE RECOLHIMENTO UNICO - GRU	-6.727,62	
LOCAÇÃO DE VEICULOS	-130,00	
DOAÇÃO DE BENS	-16.120,00	
LOCAÇÃO DE MAQUINAS E EQUIPAMENTOS	-3.400,00	
Total C/C - CONV. 006/2019 SUNTORY		-165.450,54
<u>C/C - 5029 - FUND NINTEC</u>		
LOCAÇÃO DE MAQUINAS E EQUIPAMENTOS	-840,00	
Total C/C - FUND NINTEC		-840,00
<u>C/C - 5030 - FUND VALE CAVERNAS 063/2019</u>		
SERVIÇO DE DESPACHO ADUANEIRO	-16.059,83	
DESPESAS ADMINISTRATIVAS	-16.791,86	
Total C/C - FUND VALE CAVERNAS 063/2019		-32.851,69
<u>C/C - 5031 - PROTECA</u>		
MATERIAL DE CONSUMO	-10.026,56	
BOLSA DE PESQUISA	-1.500,00	
BOLSA DE MESTRADO	-4.500,00	
Total C/C - PROTECA		-16.026,56
<u>C/C - 5032 - NUTRIÇÃO - CONV ED. ALIMENTAR</u>		
BOLSA DE PESQUISA	-50.050,00	
DESPESAS ADMINISTRATIVAS	-20.641,87	
Total C/C - NUTRIÇÃO - CONV ED. ALIMENTAR		-70.691,87
<u>C/C - 5033 - CONV 91/2019 - SYNGENTA (CAFE)</u>		
SERVIÇO DE DESPACHO ADUANEIRO	-10.890,32	
MATERIAL DE CONSUMO	-997,05	
DESPESAS ADMINISTRATIVAS	-23.754,88	
GUIA DE RECOLHIMENTO UNICO - GRU	-9.153,22	
DOAÇÃO DE BENS	-32.830,00	
Total C/C - CONV 91/2019 - SYNGENTA (CAFE)		-77.625,47

DEMONSTRAÇÃO DO RESULTADO DO EXERCÍCIO

Período: 01/2020 a 12/2020

CONTAS DE RESULTADO

C/C - 5034 - CONV 92/2019 - SYNGENTA (COFF)

MATERIAL DE CONSUMO	-38.958,31
SERVIÇO DE PESSOA JURIDICA	-8.340,00
BOLSA DE PESQUISA	-48.400,00
DESPESAS ADMINISTRATIVAS	-33.020,82
GUIA DE RECOLHIMENTO UNICO - GRU	-10.038,33
BOLSA DE POS DOUTORADO	-8.800,00
DOAÇÃO DE BENS	-288.400,00
MANUTENÇÃO DE SISTEMAS	-8.660,00

Total C/C - CONV 92/2019 - SYNGENTA (COFF)	-444.617,46
--	-------------

C/C - 5035 - CONV SICAR MANUTENCAO

DESPESA SALARIO	-662.753,82
BOLSA DE PESQUISA	-74.000,00
DESPESAS ADMINISTRATIVAS	-124.881,16
RESERVA TRABALHISTA	-263.352,59

Total C/C - CONV SICAR MANUTENCAO	-1.124.987,57
-----------------------------------	---------------

C/C - 5037 - PAS UFLA 2019

DESPESA SALARIO	-11.712,30
SERVIÇO DE PESSOA FISICA	-559.580,27
COMBUSTIVEL E LUBRIFICANTE	-571,68
DESPESAS ADMINISTRATIVAS	-39.500,00
DARF PF	-20.789,07
ISSQN RETENÇÃO	-18.486,74
LOCAÇÃO DE VEICULOS	-20.854,77
INSS PESSOA FISICA PATRONAL	-204.246,97

Total C/C - PAS UFLA 2019	-875.741,80
---------------------------	-------------

C/C - 5038 - CONVENIO 145/19 SUBSOL

BOLSA DE PESQUISA	-5.000,00
DESPESAS ADMINISTRATIVAS	-525,35

Total C/C - CONVENIO 145/19 SUBSOL	-5.525,35
------------------------------------	-----------

C/C - 5039 - CONVENIO 143/19 NEMATOLOGIA

MATERIAL DE CONSUMO	-45.540,73
SERVIÇO DE PESSOA JURIDICA	-1.300,00
DESPESAS ADMINISTRATIVAS	-10.961,40
DOAÇÃO DE BENS	-29.737,34

Total C/C - CONVENIO 143/19 NEMATOLOGIA	-87.539,47
---	------------

C/C - 5040 - CONV144/19 CENTRO DE INDEXAÇÃO

MATERIAL DE CONSUMO	-29.821,71
HOSPEDAGEM	-693,00
SERVIÇO DE PESSOA JURIDICA	-2.788,76
SERVIÇO DE PESSOA FISICA	-6.100,00
COMBUSTIVEL E LUBRIFICANTE	-285,51
DESPESAS POSTAIS	-21,41
DESPESAS C/VEICULOS	-924,34
DESPESAS ADMINISTRATIVAS	-6.169,69
GUIA DE RECOLHIMENTO UNICO - GRU	-1.874,94
LOCAÇÃO DE VEICULOS	-1.098,41
INSS PESSOA FISICA PATRONAL	-1.220,00

Total C/C - CONV144/19 CENTRO DE INDEXAÇÃO	-50.997,77
--	------------

C/C - 5041 - LAB MICROSCOPIA ELETRONICA

DESPESAS ADMINISTRATIVAS	-619,94
GUIA DE RECOLHIMENTO UNICO - GRU	-283,81

Total C/C - LAB MICROSCOPIA ELETRONICA	-903,75
--	---------

C/C - 5042 - CONV EMBRAPA CAFE

MATERIAL DE CONSUMO	-21.478,65
CURSOS CONGRESSOS E SEMINARIOS	-780,00
SERVIÇO DE PESSOA JURIDICA	-8.874,66
IMPOSTOS E TAXAS	-94,54

DEMONSTRAÇÃO DO RESULTADO DO EXERCÍCIO

Período: 01/2020 a 12/2020

CONTAS DE RESULTADO

DIARIAS	-5.044,50	
DESPESAS ADMINISTRATIVAS	-46.819,99	
Total C/C - CONV EMBRAPA CAFE		-83.092,34
C/C - 5043 - SYNGENTA ENSAIO FORMIGAS		
SERVIÇO DE PESSOA FISICA	-1.666,67	
BOLSA DE PESQUISA	-10.000,00	
DESPESAS ADMINISTRATIVAS	-900,00	
GUIA DE RECOLHIMENTO UNICO - GRU	-742,50	
DOAÇÃO DE BENS	-1.390,00	
INSS PESSOA FISICA PATRONAL	-333,44	
Total C/C - SYNGENTA ENSAIO FORMIGAS		-15.032,61
C/C - 5045 - CONV SICONV INCRA		
DESPESA SALARIO	-129.022,60	
BOLSA DE PESQUISA	-10.400,00	
DESPESAS ADMINISTRATIVAS	-23.787,60	
RESERVA TRABALHISTA	-40.592,66	
Total C/C - CONV SICONV INCRA		-203.802,86
C/C - 5046 - CONVENIO AGROFRESH		
SERVIÇO DE DESPACHO ADUANEIRO	-6.902,00	
MATERIAL DE CONSUMO	-25.547,49	
SERVIÇO DE PESSOA JURIDICA	-1.795,00	
BOLSA DE PESQUISA	-59.000,00	
DESPESAS ADMINISTRATIVAS	-14.824,75	
MANUTENCAO MAQ/EUIP/INSTALACOES	-8.900,00	
GUIA DE RECOLHIMENTO UNICO - GRU	-8.119,00	
BOLSA DE DOUTORADO	-8.800,00	
Total C/C - CONVENIO AGROFRESH		-133.888,24
C/C - 5047 - CONV SICONV ANA		
DESPESA SALARIO	-944.415,91	
BOLSA DE PESQUISA	-36.700,00	
DESPESAS ADMINISTRATIVAS	-187.500,00	
BOLSA DE MESTRADO	-3.000,00	
BOLSA DE DOUTORADO	-10.300,00	
BOLSA DE INICIAÇÃO CIENTÍFICA	-2.800,00	
BOLSA DE EXTENSÃO	-8.400,00	
SERVIÇOS DE CONSULTORIA E ASSESSORIA	-1.480.690,45	
Total C/C - CONV SICONV ANA		-2.673.806,36
C/C - 5048 - CONV SICONV OBSERVATORIO		
DESPESA SALARIO	-516.064,41	
SERVIÇO DE PESSOA JURIDICA	-953.851,60	
SERVIÇO DE PESSOA FISICA	-382.255,37	
BOLSA DE PESQUISA	-77.200,00	
DESPESAS ADMINISTRATIVAS	-300.000,00	
Total C/C - CONV SICONV OBSERVATORIO		-2.229.371,38
C/C - 5049 - CONVENIO GERDAU		
MATERIAL DE CONSUMO	-4.410,50	
SERVIÇO DE PESSOA JURIDICA	-967,72	
BOLSA DE PESQUISA	-17.200,00	
DESPESAS ADMINISTRATIVAS	-7.036,95	
GUIA DE RECOLHIMENTO UNICO - GRU	-3.536,07	
BOLSA DE DOUTORADO	-4.400,00	
BOLSA DE POS DOUTORADO	-2.200,00	
Total C/C - CONVENIO GERDAU		-39.751,24
C/C - 5050 - CONTRATO OMNILOGIC		
BOLSA DE PESQUISA	-23.600,00	
DESPESAS ADMINISTRATIVAS	-6.156,80	
GUIA DE RECOLHIMENTO UNICO - GRU	-3.120,00	
BOLSA DE MESTRADO	-18.000,00	

DEMONSTRAÇÃO DO RESULTADO DO EXERCÍCIO

Período: 01/2020 a 12/2020

CONTAS DE RESULTADO

Total C/C - CONTRATO OMNILOGIC	-50.876,80
--------------------------------	------------

C/C - 5052 - FUND VALE BRUMADINHO

DESPEAS DE VIAGEM E HOSPEDAGEM	-10.654,38
SEGUROS	-315,00
BOLSA DE PESQUISA	-109.450,00
DESPEAS ADMINISTRATIVAS	-31.862,88
BOLSA DE INICIAÇÃO CIENTÍFICA	-1.650,00
LOCAÇÃO DE VEICULOS	-6.993,00
BOLSA DE POS DOUTORADO	-9.000,00
DOAÇÃO DE BENS	-3.940,00

Total C/C - FUND VALE BRUMADINHO	-173.865,26
----------------------------------	-------------

C/C - 5053 - CONV LABORATORIO DE SOLOS

DEVOLUÇÕES	-182,50
DESPEAS ADMINISTRATIVAS	-3.522,02
MENSALIDADES E ANUIDADES	-2.172,00

Total C/C - CONV LABORATORIO DE SOLOS	-5.876,52
---------------------------------------	-----------

C/C - 5054 - CONV PINHALENSE

BOLSA DE PESQUISA	-35.200,00
DESPEAS ADMINISTRATIVAS	-7.630,00
GUIA DE RECOLHIMENTO UNICO - GRU	-2.616,00
BOLSA DE MESTRADO	-12.000,00

Total C/C - CONV PINHALENSE	-57.446,00
-----------------------------	------------

C/C - 5055 - CONVENIO HORTA

DESPEAS ADMINISTRATIVAS	-361,00
-------------------------	---------

Total C/C - CONVENIO HORTA	-361,00
----------------------------	---------

C/C - 5056 - ACORDO STILINGUE.

BOLSA DE PESQUISA	-18.000,00
DESPEAS ADMINISTRATIVAS	-1.190,99
GUIA DE RECOLHIMENTO UNICO - GRU	-1.879,67

Total C/C - ACORDO STILINGUE.	-21.070,66
-------------------------------	------------

C/C - 5058 - FUNDAÇÃO VALE

SERVIÇO DE PESSOA JURIDICA	-124.232,80
SERVIÇO DE PESSOA FISICA	-1.671.205,40
DESPEAS ADMINISTRATIVAS	-375.807,60
INSS PESSOA FISICA PATRONAL	-213.916,60

Total C/C - FUNDAÇÃO VALE	-2.385.162,40
---------------------------	---------------

C/C - 5059 - ACORDO 009/2020 APROSOJA

DIARIAS	-15.360,00
BOLSA DE PESQUISA	-400,00
DESPEAS ADMINISTRATIVAS	-968,10
GUIA DE RECOLHIMENTO UNICO - GRU	-1.613,23
BOLSA DE INICIAÇÃO CIENTÍFICA	-800,00

Total C/C - ACORDO 009/2020 APROSOJA	-19.141,33
--------------------------------------	------------

C/C - 9003 - FUNDAÇÃO MGT UFLA

MATERIAL DE CONSUMO	-36.830,52
SERVIÇO DE PESSOA JURIDICA	-52.220,00
COMBUSTIVEL E LUBRIFICANTE	-177,00
LOCAÇÃO DE VEICULOS	-305,00
SERVIÇOS DE CONSULTORIA E ASSESSORIA	-46.000,00

Total C/C - FUNDAÇÃO MGT UFLA	-135.532,52
-------------------------------	-------------

C/C - 9007 - FIBRIA CERATOCYSTIS

MATERIAL DE CONSUMO	-9.080,62
DESPEAS DE VIAGEM E HOSPEDAGEM	-3.464,52
SERVIÇO DE PESSOA JURIDICA	-10.547,84
COMBUSTIVEL E LUBRIFICANTE	-286,03
PASSAGENS AEREAS	-2.947,79
LOCAÇÃO DE VEICULOS	-978,66

DEMONSTRAÇÃO DO RESULTADO DO EXERCÍCIO

Período: 01/2020 a 12/2020

CONTAS DE RESULTADO

PUBLICAÇÕES DE EDITAIS E ARTIGOS	-30.504,26	
Total C/C - FIBRIA CERATOCYSTIS		-57.809,72
C/C - 9016 - PROJETO SOLAG		
MATERIAL DE CONSUMO	-3.845,70	
HOSPEDAGEM	-4.093,90	
DESPEAS DE VIAGEM E HOSPEDAGEM	-1.988,52	
DESPEAS POSTAIS	-27,70	
BOLSA DE INICIAÇÃO CIENTÍFICA	-800,00	
Total C/C - PROJETO SOLAG		-10.755,82
C/C - 9017 - FUNDAÇÃO UFLA EVENTOS		
SERVICOS GRAFICOS	-1.193,17	
MATERIAL DE ESCRITORIO	-278,85	
MATERIAL DE CONSUMO	-5.935,60	
HOSPEDAGEM	-80,00	
ALIMENTAÇÃO	-4.566,57	
DESPEAS DE VIAGEM E HOSPEDAGEM	-1.381,96	
CURSOS CONGRESSOS E SEMINARIOS	-1.373,40	
SERVIÇO DE PESSOA JURIDICA	-16.174,57	
SERVIÇO DE PESSOA FISICA	-273,26	
COMBUSTIVEL E LUBRIFICANTE	-550,79	
IMPOSTOS E TAXAS	-458,00	
BOLSA DE PESQUISA	-14.000,00	
DESPEAS ADMINISTRATIVAS	-46.882,22	
GUIA DE RECOLHIMENTO UNICO - GRU	-11.280,68	
PASSAGENS AEREAS	-1.865,18	
LOCAÇÃO DE VEICULOS	-4.946,05	
BOLSA DE EXTENSÃO	-4.800,00	
INSS PESSOA FISICA PATRONAL	-54,65	
LOCAÇÃO DE MAQUINAS E EQUIPAMENTOS	-172,00	
Total C/C - FUNDAÇÃO UFLA EVENTOS		-116.266,95
C/C - 9018 - FUNDAÇÃO UFLA/INBATEC		
ALIMENTAÇÃO	-310,50	
DESPEAS DE VIAGEM E HOSPEDAGEM	-849,35	
DESPEAS ADMINISTRATIVAS	-2.226,39	
GUIA DE RECOLHIMENTO UNICO - GRU	-983,04	
DOAÇÃO DE BENS	-7.001,48	
Total C/C - FUNDAÇÃO UFLA/INBATEC		-11.370,76
C/C - 9020 - BIOINFRA MG		
SERVICOS GRAFICOS	-332,10	
HOSPEDAGEM	-140,00	
ALIMENTAÇÃO	-72,04	
DESPEAS DE VIAGEM E HOSPEDAGEM	-82,60	
SERVIÇO DE PESSOA JURIDICA	-41.520,00	
COMBUSTIVEL E LUBRIFICANTE	-869,43	
DESPEAS C/VEICULOS	-167,53	
Total C/C - BIOINFRA MG		-43.183,70
C/C - 9021 - CAFESAL		
IMPOSTOS E TAXAS	-152,96	
BOLSA DE PESQUISA	-13.600,00	
DESPEAS ADMINISTRATIVAS	-853,04	
Total C/C - CAFESAL		-14.606,00
C/C - 9022 - CONTRATO 34 - AMPAR		
MATERIAL DE CONSUMO	-5.006,02	
ALIMENTAÇÃO	-639,86	
DESPEAS DE VIAGEM E HOSPEDAGEM	-13.311,98	
SERVIÇO DE PESSOA JURIDICA	-38.325,00	
SERVIÇO DE PESSOA FISICA	-459,77	
COMBUSTIVEL E LUBRIFICANTE	-2.684,96	
DESPEAS C/VEICULOS	-4.489,00	

DEMONSTRAÇÃO DO RESULTADO DO EXERCÍCIO

Período: 01/2020 a 12/2020

CONTAS DE RESULTADO

DESPEAS ADMINISTRATIVAS	-6.000,00
INSS PESSOA FISICA PATRONAL	-91,25

Total C/C - CONTRATO 34 - AMPAR	-71.007,84
--	-------------------

C/C - 9023 - FUND VOLEI SUPERLIGA

HOSPEDAGEM	-7.780,00
ALIMENTAÇÃO	-1.259,70
SERVIÇO DE PESSOA JURIDICA	-85.081,05
IMPOSTOS E TAXAS	-5.952,40
LOCAÇÃO DE VEICULOS	-661,30
MENSALIDADES E ANUIDADES	-2.994,00

Total C/C - FUND VOLEI SUPERLIGA	-103.728,45
---	--------------------

C/C - 9025 - CONTRATO TECNOLOGIA

SERVICOS GRAFICOS	-5.965,03
MATERIAL DE ESCRITORIO	-2.350,31
MATERIAL DE INFORMATICA	-11.927,50
MATERIAL DE CONSUMO	-65.221,64
MATERIAL P/COPA	-269,70
ALIMENTAÇÃO	-11.785,75
DESPEAS DE VIAGEM E HOSPEDAGEM	-34.438,67
CURSOS CONGRESSOS E SEMINARIOS	-24.552,08
SERVIÇO DE PESSOA JURIDICA	-1.509.887,86
COMBUSTIVEL E LUBRIFICANTE	-19.490,77
AGUA	-556,50
HONORARIOS ADVOCATICIOS	-615,60
VALE TRANSPORTE	-5.406,60
DESPEAS POSTAIS	-2.027,52
IMPOSTOS E TAXAS	-15.062,19
SEGUROS	-3.982,40
ALUGUEIS	-101.234,35
TELEFONE	-18.171,17
DIARIAS	-23.510,00
DESPEAS C/VEICULOS	-60,00
BOLSA DE PESQUISA	-2.010,59
DESPEAS ADMINISTRATIVAS	-808.168,95
MANUTENCAO MAQ/EUIP/INSTALACOES	-2.500,00
ISSQN RETENÇÃO	-8.047,69
PROPAGANDA E PUBLICIDADE	-81.997,14
RESERVA TRABALHISTA	-1.956.811,34
AUDITORES INDEPENDENTES	-2.000,00
EXAMES MEDICOS	-4.674,00
PASSAGENS AEREAS	-134.995,02
LOCAÇÃO DE VEICULOS	-25.285,06
BOLSA DE ESTAGIO	-283.468,53
MENSALIDADES E ANUIDADES	-69,99
VALE ALIMENTAÇÃO	-90,30
MATERIAL DE LIMPEZA E HIGIENE	-184,10
UNIFORMES	-17.935,00
LICENÇA DE USO DE SOFTWARE	-120.682,60
MATERIAL DE CONSTRUÇÃO E REPAROS	-5.794,30
PUBLICAÇÕES DE EDITAIS E ARTIGOS	-10.575,53
SERVIÇOS DE CONSULTORIA E ASSESSORIA	-939.213,95

Total C/C - CONTRATO TECNOLOGIA	-6.261.019,73
--	----------------------

C/C - 9027 - CONTRATO AMPAR CANA DE AÇÚCAR

DESPEAS DE VIAGEM E HOSPEDAGEM	-100,00
DESPEAS ADMINISTRATIVAS	-1.011,36

Total C/C - CONTRATO AMPAR CANA DE AÇÚCAR	-1.111,36
--	------------------

Total - RECURSOS APLICADOS EM PROJETOS	-31.015.631,97
---	-----------------------

DESPEAS FINANCEIRAS PROJETOS

C/C - 759 - TAXA DE BANCADA

TARIFAS BANCARIAS	-7,83
-------------------	-------

DEMONSTRAÇÃO DO RESULTADO DO EXERCÍCIO

Período: 01/2020 a 12/2020

CONTAS DE RESULTADO

Total C/C - TAXA DE BANCADA		-7,83
C/C - 1581 - FINEP REF. 0194/12		
TARIFAS BANCARIAS	-2,61	
Total C/C - FINEP REF. 0194/12		-2,61
C/C - 1586 - CONV. CEMIG GT456		
TARIFAS BANCARIAS	-208,00	
Total C/C - CONV. CEMIG GT456		-208,00
C/C - 1587 - CONTR. ITV CARBONE		
TARIFAS BANCARIAS	-624,00	
Total C/C - CONTR. ITV CARBONE		-624,00
C/C - 1784 - FUNDAÇÃO VALE CRBS		
TARIFAS BANCARIAS	-18,27	
Total C/C - FUNDAÇÃO VALE CRBS		-18,27
C/C - 1965 - FAP BOLSAS 2015		
TARIFAS BANCARIAS	-26,40	
Total C/C - FAP BOLSAS 2015		-26,40
C/C - 2090 - FAP APQ 00497/20		
TARIFAS BANCARIAS	-52,00	
Total C/C - FAP APQ 00497/20		-52,00
C/C - 2168 - FAP PCE 00377/18		
TARIFAS BANCARIAS	-52,00	
Total C/C - FAP PCE 00377/18		-52,00
C/C - 2171 - FUNDAÇÃO P2015 URUBU		
TARIFAS BANCARIAS	-156,00	
Total C/C - FUNDAÇÃO P2015 URUBU		-156,00
C/C - 2182 - FAP CDS APQ-04087/15		
TARIFAS BANCARIAS	11,62	
Total C/C - FAP CDS APQ-04087/15		11,62
C/C - 2202 - FAP CBB PPM-00541/16		
TARIFAS BANCARIAS	-141,47	
Total C/C - FAP CBB PPM-00541/16		-141,47
C/C - 2214 - FAP CBB PPM-00354/16		
TARIFAS BANCARIAS	-208,00	
Total C/C - FAP CBB PPM-00354/16		-208,00
C/C - 2231 - FAP TEC APQ 00543/20		
TARIFAS BANCARIAS	-52,00	
Total C/C - FAP TEC APQ 00543/20		-52,00
C/C - 2255 - FAP CAG APQ-03605/17		
TARIFAS BANCARIAS	-995,22	
Total C/C - FAP CAG APQ-03605/17		-995,22
C/C - 2266 - FAP TEC APQ-01922/16		
TARIFAS BANCARIAS	-550,00	
Total C/C - FAP TEC APQ-01922/16		-550,00
C/C - 2280 - FAP CAG APQ-00750/16		
TARIFAS BANCARIAS	-5,22	
Total C/C - FAP CAG APQ-00750/16		-5,22
C/C - 2312 - FINEP 501/16		
TARIFAS BANCARIAS	-550,00	
Total C/C - FINEP 501/16		-550,00
C/C - 2324 - EDITORA 165/2018		
TARIFAS BANCARIAS	-198,05	

DEMONSTRAÇÃO DO RESULTADO DO EXERCÍCIO

Período: 01/2020 a 12/2020

CONTAS DE RESULTADO

Total C/C - EDITORA 165/2018		-198,05
C/C - 2333 - FINEP 316/18		
TARIFAS BANCARIAS	-104,00	
Total C/C - FINEP 316/18		-104,00
C/C - 2335 - CONV. FINEP 178/2018		
TARIFAS BANCARIAS	-52,00	
Total C/C - CONV. FINEP 178/2018		-52,00
C/C - 2338 - FAP CAG RDP 00001/20		
TARIFAS BANCARIAS	-550,00	
Total C/C - FAP CAG RDP 00001/20		-550,00
C/C - 2343 - FAP APQ 00997/19		
TARIFAS BANCARIAS	-59,83	
Total C/C - FAP APQ 00997/19		-59,83
C/C - 5005 - CONTRATO NANOFIBRILAS		
TARIFAS BANCARIAS	-629,22	
Total C/C - CONTRATO NANOFIBRILAS		-629,22
C/C - 5014 - CONTR. CEMIG PEE		
TARIFAS BANCARIAS	-158,61	
Total C/C - CONTR. CEMIG PEE		-158,61
C/C - 5016 - CONV. CEMIG GT-611		
TARIFAS BANCARIAS	-466,10	
Total C/C - CONV. CEMIG GT-611		-466,10
C/C - 5021 - FUNDAÇÃO SAUDE ANIMAL		
TARIFAS BANCARIAS	-65,26	
Total C/C - FUNDAÇÃO SAUDE ANIMAL		-65,26
C/C - 5024 - CEMIG GT 635		
TARIFAS BANCARIAS	-5,22	
Total C/C - CEMIG GT 635		-5,22
C/C - 5027 - CONV. 93/2019 - SYNGENTA (FOR)		
TARIFAS BANCARIAS	-392,71	
Total C/C - CONV. 93/2019 - SYNGENTA (FOR)		-392,71
C/C - 5028 - CONV. 006/2019 SUNTORY		
TARIFAS BANCARIAS	-435,90	
Total C/C - CONV. 006/2019 SUNTORY		-435,90
C/C - 5030 - FUND VALE CAVERNAS 063/2019		
TARIFAS BANCARIAS	-364,00	
Total C/C - FUND VALE CAVERNAS 063/2019		-364,00
C/C - 5034 - CONV 92/2019 - SYNGENTA (COFF)		
TARIFAS BANCARIAS	-33,95	
Total C/C - CONV 92/2019 - SYNGENTA (COFF)		-33,95
C/C - 5037 - PAS UFLA 2019		
TARIFAS BANCARIAS	-0,02	
Total C/C - PAS UFLA 2019		-0,02
C/C - 5040 - CONV144/19 CENTRO DE INDEXAÇÃO		
TARIFAS BANCARIAS	-96,29	
Total C/C - CONV144/19 CENTRO DE INDEXAÇÃO		-96,29
C/C - 5041 - LAB MICROSCOPIA ELETRONICA		
TARIFAS BANCARIAS	-104,00	
Total C/C - LAB MICROSCOPIA ELETRONICA		-104,00
C/C - 5043 - SYNGENTA ENSAIO FORMIGAS		
TARIFAS BANCARIAS	-213,22	

DEMONSTRAÇÃO DO RESULTADO DO EXERCÍCIO

Período: 01/2020 a 12/2020

CONTAS DE RESULTADO

Total C/C - SYNGENTA ENSAIO FORMIGAS		-213,22
C/C - 5046 - CONVENIO AGROFRESH		
TARIFAS BANCARIAS	-2,61	
Total C/C - CONVENIO AGROFRESH		-2,61
C/C - 5049 - CONVENIO GERDAU		
TARIFAS BANCARIAS	-7,83	
Total C/C - CONVENIO GERDAU		-7,83
C/C - 5050 - CONTRATO OMNILOGIC		
TARIFAS BANCARIAS	-124,88	
Total C/C - CONTRATO OMNILOGIC		-124,88
C/C - 5051 - KLABIN 2.0		
TARIFAS BANCARIAS	-312,00	
Total C/C - KLABIN 2.0		-312,00
C/C - 5052 - FUND VALE BRUMADINHO		
TARIFAS BANCARIAS	-28,61	
Total C/C - FUND VALE BRUMADINHO		-28,61
C/C - 5053 - CONV LABORATORIO DE SOLOS		
TARIFAS BANCARIAS	-157,75	
Total C/C - CONV LABORATORIO DE SOLOS		-157,75
C/C - 5054 - CONV PINHALENSE		
TARIFAS BANCARIAS	-41,76	
Total C/C - CONV PINHALENSE		-41,76
C/C - 5055 - CONVENIO HORTA		
TARIFAS BANCARIAS	-52,00	
Total C/C - CONVENIO HORTA		-52,00
C/C - 5058 - FUNDAÇÃO VALE		
TARIFAS BANCARIAS	-83,52	
Total C/C - FUNDAÇÃO VALE		-83,52
C/C - 9001 - CONTRATO ADESITA 01/16		
TARIFAS BANCARIAS	-52,00	
Total C/C - CONTRATO ADESITA 01/16		-52,00
C/C - 9002 - CONTRATO ADESITA 03/16		
TARIFAS BANCARIAS	-104,00	
Total C/C - CONTRATO ADESITA 03/16		-104,00
C/C - 9003 - FUNDAÇÃO MGT UFLA		
TARIFAS BANCARIAS	-439,75	
Total C/C - FUNDAÇÃO MGT UFLA		-439,75
C/C - 9007 - FIBRIA CERATOCYSTIS		
TARIFAS BANCARIAS	-631,83	
Total C/C - FIBRIA CERATOCYSTIS		-631,83
C/C - 9016 - PROJETO SOLAG		
TARIFAS BANCARIAS	-577,22	
Total C/C - PROJETO SOLAG		-577,22
C/C - 9020 - BIOINFRA MG		
TARIFAS BANCARIAS	-10,44	
Total C/C - BIOINFRA MG		-10,44
C/C - 9022 - CONTRATO 34 - AMPAR		
TARIFAS BANCARIAS	-652,72	
Total C/C - CONTRATO 34 - AMPAR		-652,72
C/C - 9023 - FUND VOLEI SUPERLIGA		
TARIFAS BANCARIAS	155,83	

DEMONSTRAÇÃO DO RESULTADO DO EXERCÍCIO

Período: 01/2020 a 12/2020

CONTAS DE RESULTADO

Total C/C - FUND VOLEI SUPERLIGA		155,83
----------------------------------	--	--------

C/C - 9025 - CONTRATO TECNOLOGIA

JUROS PASSIVOS	-26,00	
TARIFAS BANCARIAS	-4.382,80	

Total C/C - CONTRATO TECNOLOGIA		-4.408,80
---------------------------------	--	-----------

C/C - 9026 - TECNOLOGIA CURSOS

TARIFAS BANCARIAS	-312,00	
-------------------	---------	--

Total C/C - TECNOLOGIA CURSOS		-312,00
-------------------------------	--	---------

C/C - 9027 - CONTRATO AMPAR CANA DE AÇÚCAR

TARIFAS BANCARIAS	-312,00	
-------------------	---------	--

Total C/C - CONTRATO AMPAR CANA DE AÇÚCAR		-312,00
---	--	---------

Total - DESPESAS FINANCEIRAS PROJETOS		-15.721,67
---------------------------------------	--	------------

DESPESAS ADMINISTRATIVAS FUNDECC

C/C - 1 - ADMINISTRAÇÃO

DEPRECIações	-115.887,14	
--------------	-------------	--

Total C/C - ADMINISTRAÇÃO		-115.887,14
---------------------------	--	-------------

C/C - 2 - ADMINISTRACAO FUNDECC

SALARIOS	-1.108.343,97	
FERIAS	-11.920,92	
13 SALARIO	-1.788,15	
INSS S/FOLHA	-320.865,49	
FGTS	-122.625,45	
PIS S/FOLHA	-12.628,48	
VALE TRANSPORTE	-6.935,70	
SERVIÇOS GRAFICOS	-62,54	
DESPESAS DE VIAGEM	-794,70	
SEGUROS	-714,01	
DESPESAS C/VEICULOS	167,53	
PLANO DE SAÚDE UNIMED	-32.857,75	
EXAMES MEDICOS	-13.642,26	
PROGRAMA JOVEM APRENDIZ	-4.118,80	
PLANO ODONTOLOGICO - UNIMED	-11.632,82	
PROVISÃO FERIAS	-141.219,99	
PROVISAO FGTS S/ FERIAS	-2.659,82	
PROVISAO PIS S/ FERIAS	-319,61	
PROVISAO INSS S/ FERIAS	-8.150,03	
PROVISAO 13 SALARIO	-98.855,88	
PROVISAO PIS S/ 13 SALARIO	0,00	
PROVISAO FGTS S/ 13 SALARIO	0,00	
PROVISAO INSS S/ 13 SALARIO	0,00	

Total C/C - ADMINISTRACAO FUNDECC		-1.899.968,84
-----------------------------------	--	---------------

C/C - 9 - APOIO UFLA

SERVIÇO DE PESSOA JURIDICA	-10,62	
DEPRECIações	-6.479,76	

Total C/C - APOIO UFLA		-6.490,38
------------------------	--	-----------

C/C - 20 - ADM. INTERNO FUNDECC

MATERIAL DE ESCRITORIO	-14.448,96	
MATERIAL DE INFORMATICA	-1.266,74	
MATERIAL DE CONSUMO	-12.692,95	
MATERIAL P/COPA	-85,19	
MATERIAL DE LABORATORIO	-28,62	
MATERIAL DE LIMPEZA E HIGIENE	-4.282,67	
MATERIAL DE CONSTRUÇÃO E REPAROS	-13.638,85	
SERVIÇOS GRAFICOS	-12.703,94	
DESPESAS DE VIAGEM	-2.168,56	
CURSOS CONGRESSOS E SEMINARIOS	-9.500,00	
SERVIÇO DE PESSOA JURIDICA	-252.832,20	
SERVIÇO DE PESSOA FISICA	-81.962,62	

DEMONSTRAÇÃO DO RESULTADO DO EXERCÍCIO

Período: 01/2020 a 12/2020

CONTAS DE RESULTADO

COMBUSTIVEL E LUBRIFICANTE	-4.971,99	
AGUA	-2.804,37	
HONORARIOS ADVOCATICIOS	-75.220,00	
DESPESAS POSTAIS	-3.772,30	
IMPOSTOS E TAXAS	-13.693,20	
SEGUROS	-21.972,43	
ALUGUEIS	-12.066,81	
TELEFONE	-10.922,61	
DESPESAS C/VEICULOS	-2.733,13	
DEVOLUÇÕES	-8.971,24	
INSS PATRONAL	-13.043,86	
MANUT MAQ/EQUIP/INSTALAÇÕES	-10.755,50	
GRU - GUIA RECOLHIMENTO UNICO	-4.446,75	
PLANO DE SAÚDE UNIMED	-44.880,39	
PROPAGANDA E PUBLICIDADE	-429,52	
RECLAMAÇÃO TRABALHISTA	-33.080,72	
AUDITORES INDEPENDENTES	-30.863,39	
EXAMES MEDICOS	-1.697,45	
LOCAÇÃO DE VEICULOS	-4.611,41	
MENSALIDADES E ANUIDADES	-3.722,00	
ALIMENTAÇÃO	-22.549,03	
DEVOLUÇÃO AO ORGÃO CONVENIENTE	-13.917,19	
LICENÇA DE USO DE SOFTWARE	-84.057,66	
CUSTAS EMOLUMENTOS E CARTORIAIS	-5.754,53	
PLANO ODONTOLOGICO - UNIMED	-6.880,97	
PUBLICAÇÕES D.O.	-6.442,80	
SERVIÇOS DE CONSULTORIA E ASSESSORIA	-106.196,73	
ARRANJOS E COROA DE FLORES	-450,00	
ISSQN RETENCAO	-17.250,78	
SEGURO DE VEICULO	-690,64	
Total C/C - ADM. INTERNO FUNDECC		-974.460,70
C/C - 22 - CONTR. SEMA ACRE 032/14		
SERVIÇO DE PESSOA JURIDICA	-125.584,86	
IMPOSTOS E TAXAS	-3.499,81	
DEPRECIAÇÕES	-2.292,30	
DESPESAS ADMINISTRATIVAS	-142.047,64	
RESERVA TRABALHISTA	-459.602,03	
Total C/C - CONTR. SEMA ACRE 032/14		-733.026,64
C/C - 24 - RECURSOS HIDRICOS PARÁ		
PROVISÃO CREDITO LIQUID. DUVIDOSA	-104.640,95	
Total C/C - RECURSOS HIDRICOS PARÁ		-104.640,95
C/C - 26 - EVENTOS UFLA		
MATERIAL DE INFORMATICA	-1.050,00	
MATERIAL DE CONSUMO	-40.166,47	
MATERIAL DE LABORATORIO	-692,00	
SERVIÇOS GRAFICOS	-156,27	
HOSPEDAGEM	-5.395,75	
DESPESAS DE VIAGEM	-6.292,32	
CURSOS CONGRESSOS E SEMINARIOS	-715,00	
SERVIÇO DE PESSOA JURIDICA	-341.806,36	
SERVIÇO DE PESSOA FISICA	-9.481,15	
FRETES E CARRETOS	-200,00	
COMBUSTIVEL E LUBRIFICANTE	-1.253,85	
DESPESAS POSTAIS	-31,10	
DESPESAS C/VEICULOS	-560,00	
BOLSA DE PESQUISA	-3.500,00	
BOLSA DE INICIAÇÃO CIENTÍFICA	-1.500,00	
BOLSA DE PÓS DOUTORADO	-820,00	
DESPESAS ADMINISTRATIVAS	-76.224,28	
INSS PATRONAL	-1.896,21	
MANUT MAQ/EQUIP/INSTALAÇÕES	-4.854,00	

DEMONSTRAÇÃO DO RESULTADO DO EXERCÍCIO

Período: 01/2020 a 12/2020

CONTAS DE RESULTADO

PATROCINIO/APOIO/DOAÇÃO	-1.500,00	
EXAMES MEDICOS	-200,00	
SEMENTE E MUDAS	-360,00	
LOCAÇÃO DE VEICULOS	-3.226,96	
ALIMENTAÇÃO	-1.037,25	
DEVOLUÇÃO AO ORGÃO CONVENIENTE	-736,01	
ADUBOS E FERTILIZANTES	-1.716,48	
PUBLICAÇÕES D.O.	-1.000,00	
LOCAÇÃO DE MAQUINAS E EQUIPAMENTOS	-444,00	
REVISÃO DE ARTIGOS	-480,26	
ARRANJOS E COROA DE FLORES	-89,24	
DOAÇÃO DE BENS	-21.550,00	
SEGURO DE VEICULO	-3.875,70	
Total C/C - EVENTOS UFLA		-532.810,66
C/C - 29 - CAR RONDONIA		
DEPRECIAÇÕES	-7.164,00	
Total C/C - CAR RONDONIA		-7.164,00
C/C - 30 - SIMLAM PARÁ		
SERVIÇO DE PESSOA JURIDICA	-4.585,81	
DEPRECIAÇÕES	-795,60	
Total C/C - SIMLAM PARÁ		-5.381,41
C/C - 31 - INSTITUTO IAP AMB PARANA		
DEPRECIAÇÕES	-191,52	
Total C/C - INSTITUTO IAP AMB PARANA		-191,52
C/C - 32 - CAR TOCANTINS		
MATERIAL DE CONSUMO	-295,80	
MATERIAL DE CONSTRUÇÃO E REPAROS	-2.100,00	
SERVIÇOS GRAFICOS	-105,71	
SERVIÇO DE PESSOA JURIDICA	-3.711,30	
DEPRECIAÇÕES	-1.437,00	
DESPESAS ADMINISTRATIVAS	-38.084,24	
MANUT MAQ/EQUIP/INSTALAÇÕES	-410,00	
RESERVA TRABALHISTA	-466.804,35	
Total C/C - CAR TOCANTINS		-512.948,40
C/C - 34 - LIVRARIA FUNDECC		
MATERIAL DE CONSUMO	-16.550,43	
SERVIÇOS GRAFICOS	-350,00	
DESPESAS DE VIAGEM	-822,03	
CURSOS CONGRESSOS E SEMINARIOS	-891,00	
SERVIÇO DE PESSOA JURIDICA	-32.234,37	
SERVIÇO DE PESSOA FISICA	-3.191,09	
FRETES E CARRETOS	-122,91	
COMBUSTIVEL E LUBRIFICANTE	-1.230,01	
IMPOSTOS E TAXAS	-2.091,26	
DESPESAS C/VEICULOS	-215,00	
DESPESAS ADMINISTRATIVAS	-6.136,93	
INSS PATRONAL	-638,22	
LIVROS E REVISTAS	-8.842,21	
RESERVA TRABALHISTA	-30.933,40	
PASSAGENS AEREAS	-3.481,58	
MENSALIDADES E ANUIDADES	-3.800,00	
RESERVA TECNICA	-14,47	
Total C/C - LIVRARIA FUNDECC		-111.544,91
C/C - 37 - TECNOLOGIA DA INFORMAÇÃO - TI		
MATERIAL DE CONSUMO	-2.572,65	
MATERIAL DE LIMPEZA E HIGIENE	-73,50	
SERVIÇOS GRAFICOS	-129,07	
COMBUSTIVEL E LUBRIFICANTE	-290,45	
TELEFONE	-2.768,45	

DEMONSTRAÇÃO DO RESULTADO DO EXERCÍCIO

Período: 01/2020 a 12/2020

CONTAS DE RESULTADO

DEPRECIACÕES	-1.705,92	
EXAMES MEDICOS	-228,00	
PASSAGENS AEREAS	-3.922,16	
Total C/C - TECNOLOGIA DA INFORMACÃO - TI		-11.690,20
C/C - 39 - UFLA EX ALUNO		
MATERIAL DE CONSUMO	-10.261,28	
SERVIÇO DE PESSOA JURIDICA	-7.019,50	
LICENÇA DE USO DE SOFTWARE	-1.421,55	
LOCAÇÃO DE MAQUINAS E EQUIPAMENTOS	-262,50	
ARRANJOS E COROA DE FLORES	-1.250,00	
Total C/C - UFLA EX ALUNO		-20.214,83
C/C - 42 - IPAAM - AMAZONAS		
SERVIÇO DE PESSOA JURIDICA	-27.737,85	
Total C/C - IPAAM - AMAZONAS		-27.737,85
C/C - 43 - PLANTADORES DE RIOS / ADM		
MATERIAL DE CONSUMO	-72.543,59	
SERVIÇO DE PESSOA JURIDICA	-2.351,23	
COMBUSTIVEL E LUBRIFICANTE	-6.402,20	
DESPESAS C/VEICULOS	-1.952,00	
RESERVA TRABALHISTA	-58.374,81	
EXAMES MEDICOS	-228,00	
LOCAÇÃO DE VEICULOS	-3.980,00	
SEGURO DE VEICULO	-1.600,61	
Total C/C - PLANTADORES DE RIOS / ADM		-147.432,44
C/C - 45 - GALAX		
SALARIOS	-1.300,00	
MATERIAL DE CONSUMO	-170,90	
SERVIÇOS GRAFICOS	-200,00	
DESPESAS DE VIAGEM	-1.767,88	
SERVIÇO DE PESSOA JURIDICA	-112.426,66	
BOLSA DE PESQUISA	-5.000,00	
BOLSA DE EXTENSÃO	-5.000,00	
ALIMENTAÇÃO	-86,93	
BOLSA ESTIMULO INOVAÇÃO	-2.500,00	
SERVIÇOS DE CONSULTORIA E ASSESSORIA	-6.000,00	
Total C/C - GALAX		-134.452,37
C/C - 46 - FOLHA DE PAGAMENTO		
SALARIOS	-3.285.109,50	
FERIAS	-50.071,70	
13 SALARIO	-415,13	
INSS S/FOLHA	-972.730,07	
FGTS	-437.143,19	
PIS S/FOLHA	-38.259,97	
VALE TRANSPORTE	-7.539,43	
SERVIÇO DE PESSOA JURIDICA	2.052,00	
SEGUROS	-4.077,29	
PLANO DE SAÚDE UNIMED	-94.291,17	
EXAMES MEDICOS	-15.664,18	
PLANO ODONTOLOGICO - UNIMED	-9.123,12	
PROVISÃO FERIAS	-444.663,68	
PROVISAO FGTS S/ FERIAS	4.793,53	
PROVISAO PIS S/ FERIAS	599,19	
PROVISAO INSS S/ FERIAS	15.279,55	
PROVISAO 13 SALARIO	-304.566,66	
PROVISAO PIS S/ 13 SALARIO	0,00	
PROVISAO FGTS S/ 13 SALARIO	0,00	
PROVISAO INSS S/ 13 SALARIO	0,00	
VALE ALIMENTAÇÃO	-92.007,01	
Total C/C - FOLHA DE PAGAMENTO		-5.732.937,83

DEMONSTRAÇÃO DO RESULTADO DO EXERCÍCIO

Período: 01/2020 a 12/2020

CONTAS DE RESULTADO

C/C - 53 - FUNDECC LEMAF TI

VALE TRANSPORTE	-119,00
MATERIAL DE CONSUMO	-40,60
SERVIÇOS GRAFICOS	-221,68
HOSPEDAGEM	-4.420,45
DESPESAS DE VIAGEM	-7.962,15
SERVIÇO DE PESSOA JURIDICA	-539.621,50
COMBUSTIVEL E LUBRIFICANTE	-4.800,86
IMPOSTOS E TAXAS	-6.906,23
ALUGUEIS	-8.975,01
TELEFONE	-3.189,84
DIARIAS	-21.440,00
DESPESAS C/VEICULOS	-120,00
DESPESAS ADMINISTRATIVAS	-124.230,40
RESERVA TRABALHISTA	-317.194,47
PASSAGENS AEREAS	-30.160,83
ALIMENTAÇÃO	-2.932,19
LICENÇA DE USO DE SOFTWARE	-1.798,00
SERVIÇOS DE CONSULTORIA E ASSESSORIA	-149.414,72
ISSQN RETENCAO	8.047,69
PROVISÃO CREDITO LIQUID. DUVIDOSA	538.511,00

Total C/C - FUNDECC LEMAF TI	-676.989,24
------------------------------	-------------

C/C - 54 - TECNOLOGIA FUNDECC

COMBUSTIVEL E LUBRIFICANTE	-255,62
DIARIAS	-1.600,00
BOLSA DE ESTAGIO	-333,30
PASSAGENS AEREAS	-2.584,68
LOCAÇÃO DE VEICULOS	-610,00
ALIMENTAÇÃO	-95,60

Total C/C - TECNOLOGIA FUNDECC	-5.479,20
--------------------------------	-----------

C/C - 55 - VOLEI SUPER LIGA

SERVIÇOS GRAFICOS	-580,00
HOSPEDAGEM	-895,00
DESPESAS DE VIAGEM	-788,00
SERVIÇO DE PESSOA JURIDICA	-20.288,00
COMBUSTIVEL E LUBRIFICANTE	-721,72
DESPESAS POSTAIS	-82,20
PLANO DE SAÚDE UNIMED	-1.606,36
PROPAGANDA E PUBLICIDADE	-1.656,00
LOCAÇÃO DE VEICULOS	-2.554,33
ALIMENTAÇÃO	-28.335,00
UNIFORMES	-6.300,00
LOCAÇÃO DE MAQUINAS E EQUIPAMENTOS	-80,00

Total C/C - VOLEI SUPER LIGA	-63.886,61
------------------------------	------------

C/C - 56 - FUNDECC CAUSAS COMUNS

MATERIAL DE CONSUMO	-12.550,00
ALIMENTAÇÃO	-9.416,25
LICENÇA DE USO DE SOFTWARE	-921,24

Total C/C - FUNDECC CAUSAS COMUNS	-22.887,49
-----------------------------------	------------

Total - DESPESAS ADMINISTRATIVAS FUNDECC	-11.848.223,61
--	----------------

DESPESAS FINANCEIRAS FUNDECC

C/C - 20 - ADM. INTERNO FUNDECC

JUROS PASSIVOS	-875,62
TARIFAS BANCARIAS	-3.679,45

Total C/C - ADM. INTERNO FUNDECC	-4.555,07
----------------------------------	-----------

C/C - 26 - EVENTOS UFLA

TARIFAS BANCARIAS	-693,75
-------------------	---------

Total C/C - EVENTOS UFLA	-693,75
--------------------------	---------

DEMONSTRAÇÃO DO RESULTADO DO EXERCÍCIO

Período: 01/2020 a 12/2020

CONTAS DE RESULTADO

C/C - 29 - CAR RONDONIA

TARIFAS BANCARIAS	-115,84	
Total C/C - CAR RONDONIA		-115,84

C/C - 30 - SIMLAM PARÁ

TARIFAS BANCARIAS	-1.623,76	
Total C/C - SIMLAM PARÁ		-1.623,76

C/C - 32 - CAR TOCANTINS

TARIFAS BANCARIAS	-968,92	
Total C/C - CAR TOCANTINS		-968,92

C/C - 34 - LIVRARIA FUNDECC

JUROS PASSIVOS	-74,94	
TARIFAS BANCARIAS	-824,71	
Total C/C - LIVRARIA FUNDECC		-899,65

C/C - 37 - TECNOLOGIA DA INFORMAÇÃO - TI

TARIFAS BANCARIAS	-156,00	
Total C/C - TECNOLOGIA DA INFORMAÇÃO - TI		-156,00

C/C - 39 - UFLA EX ALUNO

JUROS PASSIVOS	-28,61	
TARIFAS BANCARIAS	-460,38	
Total C/C - UFLA EX ALUNO		-488,99

C/C - 42 - IPAAM - AMAZONAS

TARIFAS BANCARIAS	-158,61	
Total C/C - IPAAM - AMAZONAS		-158,61

C/C - 44 - KFW

TARIFAS BANCARIAS	-841,22	
Total C/C - KFW		-841,22

C/C - 45 - GALAX

TARIFAS BANCARIAS	-49,72	
Total C/C - GALAX		-49,72

C/C - 49 - CLUA

TARIFAS BANCARIAS	-310,66	
Total C/C - CLUA		-310,66

C/C - 52 - CONTR. SEMA/RS

TARIFAS BANCARIAS	-35,15	
Total C/C - CONTR. SEMA/RS		-35,15

C/C - 53 - FUNDECC LEMAF TI

TARIFAS BANCARIAS	-148,67	
Total C/C - FUNDECC LEMAF TI		-148,67

C/C - 54 - TECNOLOGIA FUNDECC

TARIFAS BANCARIAS	-163,93	
Total C/C - TECNOLOGIA FUNDECC		-163,93

C/C - 55 - VOLEI SUPER LIGA

TARIFAS BANCARIAS	-415,98	
Total C/C - VOLEI SUPER LIGA		-415,98

C/C - 56 - FUNDECC CAUSAS COMUNS

TARIFAS BANCARIAS	-468,00	
Total C/C - FUNDECC CAUSAS COMUNS		-468,00

Total - DESPESAS FINANCEIRAS FUNDECC -12.093,92

= ADMINISTRACAO FUNDECC -116.182,71

= DÉFICIT DO EXERCÍCIO -116.182,71

DEMONSTRAÇÃO DO RESULTADO DO EXERCÍCIO

Periodo: 01/2020 a 12/2020

CONTAS DE RESULTADO

ANTONIO CARLOS CUNHA Assinado de forma digital por ANTONIO CARLOS CUNHA LACRETA JUNIOR:10379786842
LACRETA JUNIOR:10379786842 Dados: 2021.11.03 16:42:26 -03'00'

ANTONIO CARLOS CUNHA LACRETA JUNIOR
DIRETOR
CPF: 103.797.868-42

PATRICIA RIBEIRO DO Assinado de forma digital por PATRICIA RIBEIRO DO COUTO:06936645682
COUTO:06936645682 Dados: 2021.11.03 16:43:23 -03'00'

PATRICIA RIBEIRO DO COUTO
CONTADOR
MG099983/O-7

Parecer da Auditoria Independente



Juiz de Fora, 19 de maio de 2021.

Ilmos. Srs.
Diretores e Conselheiros da
**Fundação de Desenvolvimento Científico
e Cultural - FUNDECC**
Lavras – MG

Prezados Senhores,

Estamos encaminhando a V. Sas., as demonstrações contábeis desta Entidade relativas aos exercícios findo em 31 de dezembro de 2020, as que nos foram fornecidas para exame, bem como o nosso Relatório referente ao exame dessas demonstrações contábeis.

Ressaltamos que as demonstrações contábeis e notas explicativas foram elaboradas pela entidade tão somente.

Estando ao inteiro dispor de V. Sas. para quaisquer esclarecimentos, subscrevemo-nos.

Atenciosamente,

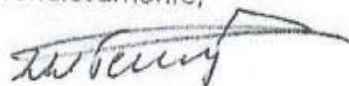

Temponi Auditores e Consultores
Pedro Augusto Nemer Temponi
Sócio

Ilmos. Srs.
Diretores e Conselheiros da
**Fundação de Desenvolvimento Científico
e Cultural - FUNDECC**
Lavras – MG

Relatórios dos Auditores Independentes

Opinião

Examinamos as demonstrações contábeis da **Fundação de Desenvolvimento Científico e Cultural - FUNDECC**, que compreendem o balanço patrimonial em 31 de dezembro de 2020 e as respectivas demonstrações do resultado, das mutações do patrimônio líquido e dos fluxos de caixa para o exercício findo nessa data, bem como as correspondentes notas explicativas, incluindo o resumo das principais políticas contábeis.

Em nossa opinião, as demonstrações contábeis acima referidas apresentam adequadamente, em todos os aspectos relevantes, a posição patrimonial e financeira da **Fundação de Desenvolvimento Científico e Cultural - FUNDECC**, em 31 de dezembro de 2020, o desempenho de suas operações e os seus fluxos de caixa para o exercício findo nessa data, estão de acordo com as práticas contábeis adotadas no Brasil.

Base para opinião sem ressalva

Nossa auditoria foi conduzida de acordo com as normas brasileiras e internacionais de auditoria. Nossas responsabilidades, em conformidade com tais normas, estão descritas na seção a seguir, intitulada "Responsabilidades do auditor pela auditoria das Demonstrações Contábeis". Somos independentes em relação à Entidade, de acordo com os princípios éticos relevantes previstos no Código de Ética Profissional do Contador e nas normas profissionais emitidas pelo Conselho Federal de Contabilidade, e cumprimos com as demais responsabilidades éticas de acordo com essas normas. Acreditamos que a evidência de auditoria obtida é suficiente e apropriada para fundamentar nossa opinião.

Outros assuntos

Auditoria do período anterior

As demonstrações contábeis da entidade do exercício findo em 31 de dezembro de 2019, utilizadas para fins de comparação, foram por nós examinadas com emissão de relatório em 16 de julho de 2020, não possuía

ressalvas, porém, constava parágrafo de ênfase relativo à constituição da Fundeccc Participações Ltda.

Outras informações que acompanham as demonstrações contábeis e o relatório do auditor

A administração da entidade é responsável por essas outras informações obtidas até a data deste relatório, que compreendem o relatório da administração.

Nossa opinião sobre as demonstrações contábeis não abrange o relatório da administração e não expressamos qualquer forma de conclusão sobre o mesmo.

Em conexão com a auditoria das demonstrações contábeis, nossa responsabilidade é a de ler o relatório de administração e, ao fazê-lo, considerar se está, de forma relevante, inconsistente com as demonstrações contábeis ou com o nosso conhecimento obtido na auditoria ou, de outra forma, apresenta estar distorcido de forma relevante. Se, com base no trabalho realizado, concluirmos se há distorção relevante antes da data deste relatório, somos requeridos a comunicar esse fato. Não temos nada a relatar a este respeito.

Principais assuntos de auditoria

Principais assuntos de auditoria são aqueles que, em nosso julgamento profissional, foram os mais significativos em nossa auditoria do exercício corrente. Esses assuntos foram tratados no contexto de nossa auditoria das demonstrações contábeis como um todo e na formação de nossa opinião sobre essas demonstrações contábeis e, portanto, não expressamos uma opinião separada sobre esses assuntos. A comunicação detalhada dos principais assuntos de auditoria no relatório do auditor, não é requerida a essa entidade, sendo compulsória apenas para as empresas que tem ações, cotas, títulos cotados e registrados em bolsas de valores, ou negociados de acordo com os regulamentos de uma bolsa de valores reconhecida ou órgão equivalente, conforme NBC TA 701 – item 5 do Conselho Federal de Contabilidade.

Responsabilidade da administração e da governança pelas demonstrações contábeis

A administração é responsável pela elaboração e adequada apresentação das demonstrações contábeis de acordo com as práticas contábeis adotadas no Brasil e pelos controles internos que ela determinou como necessários para permitir a elaboração de demonstrações contábeis livres de distorção relevante, independentemente se causada por fraude ou erro. Na elaboração das demonstrações contábeis, a administração é responsável pela avaliação da capacidade de a Entidade continuar operando, divulgando, quando aplicável, os assuntos relacionados com a sua continuidade operacional e o uso dessa base contábil na elaboração das demonstrações contábeis, a não ser que a administração pretenda liquidar a Entidade ou cessar suas operações,

ou não tenha nenhuma alternativa realista para evitar o encerramento das operações.

Os responsáveis pela governança da Entidade são aqueles com responsabilidade pela supervisão do processo de elaboração das demonstrações contábeis.

Responsabilidades do auditor pela auditoria das demonstrações contábeis

Nossos objetivos são obter segurança razoável de que as demonstrações contábeis, tomadas em conjunto, estão livres de distorção relevante, independentemente se causada por fraude ou erro, e emitir relatório de auditoria contendo nossa opinião. Segurança razoável é um alto nível de segurança, mas, não, uma garantia de que a auditoria realizada de acordo com as normas brasileiras e internacionais de auditoria, sempre detectam as eventuais distorções relevantes existentes. As distorções podem ser decorrentes de fraude ou erro e são consideradas relevantes quando, individualmente ou em conjunto, possam influenciar, dentro de uma perspectiva razoável, as decisões econômicas dos usuários tomadas com base nas referidas demonstrações contábeis. Como parte da auditoria realizada de acordo com as normas brasileiras e internacionais de auditoria, exercemos julgamento profissional e mantemos ceticismo profissional ao longo da auditoria.

Além disso:

- Identificamos e avaliamos os riscos de distorção relevante nas demonstrações contábeis, independentemente se causada por fraude ou erro, planejamos e executamos procedimentos de auditoria em resposta a tais riscos, bem como obtemos evidência de auditoria apropriada e suficiente para fundamentar nossa opinião. O risco de não detecção de distorção relevante resultante de fraude é maior do que o proveniente de erro, já que a fraude pode envolver o ato de burlar os controles internos, conluio, falsificação, omissão ou representações falsas intencionais.
- Obtemos entendimento dos controles internos relevantes para a auditoria para planejarmos procedimentos de auditoria apropriados às circunstâncias, mas, não com o objetivo de expressarmos opinião sobre a eficácia dos controles internos da Entidade.
- Avaliamos a adequação das políticas contábeis utilizadas e a razoabilidade das estimativas contábeis e respectivas divulgações feitas pela administração.
- Concluímos sobre a adequação do uso, pela administração, da base contábil de continuidade operacional e, com base nas evidências de auditoria obtidas, se existe incerteza relevante em relação a eventos ou condições que possam levantar dúvida significativa em relação à

capacidade de continuidade operacional da Entidade. Se concluirmos que existe incerteza relevante, devemos chamar atenção em nosso relatório de auditoria para as respectivas divulgações nas demonstrações contábeis ou incluir modificação em nossa opinião, se as divulgações forem inadequadas. Nossas conclusões estão fundamentadas nas evidências de auditoria obtidas até a data de nosso relatório. Todavia, eventos ou condições futuras podem levar a Entidade a não mais se manter em continuidade operacional.

Avaliamos a apresentação geral, a estrutura e o conteúdo das demonstrações contábeis, inclusive as divulgações e se as demonstrações contábeis representam as correspondentes transações e os eventos de maneira compatível com o objetivo de apresentação adequada.

Comunicamo-nos com os responsáveis pela governança a respeito, entre outros aspectos, do alcance planejado, da época da auditoria e das constatações significativas de auditoria, inclusive as eventuais deficiências significativas nos controles internos que identificamos durante nossos trabalhos.

Fornecemos também aos responsáveis pela governança declaração de que cumprimos com as exigências éticas relevantes, incluindo os requisitos aplicáveis de independência, e comunicamos todos os eventuais relacionamentos ou assuntos que poderiam afetar, consideravelmente, nossa independência, incluindo, quando aplicável, as respectivas salvaguardas.

Dos assuntos que foram objeto de comunicação com os responsáveis pela governança, determinamos aqueles que foram considerados como mais significativos na auditoria das demonstrações contábeis do exercício corrente e que, dessa maneira, constituem os principais assuntos de auditoria. Descrevemos esses assuntos em nosso relatório de auditoria, a menos que lei ou regulamento tenha proibido divulgação pública do assunto, ou quando, em circunstâncias extremamente raras, determinarmos que o assunto não deva ser comunicado em nosso relatório porque as consequências adversas de tal comunicação podem, dentro de uma perspectiva razoável, superar os benefícios da comunicação para o interesse público.

Juiz de Fora, 19 de maio de 2021.

Temponi Auditores e Consultores
CRC MG-007041/O

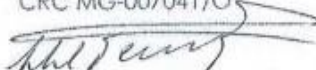

Pedro Augusto Nemer Temponi
Contador – CRC MG 64723/O

POLÍTICA DE INTEGRIDADE DA FUNDECC

Resolução CD nº 001/2020

1. APRESENTAÇÃO

A Política de Integridade e Transparência tem como principal objetivo estabelecer o conjunto de mecanismos e procedimentos internos de integridade, auditoria e incentivo à denúncia de irregularidade, tendo como foco medidas anticorrupção, aplicando efetivamente os códigos de ética e de conduta, política e diretrizes, com a finalidade de detectar e sanar desvios, fraudes, irregularidades e atos ilícitos praticados contra a administração pública.

Esse instrumento foi elaborado, em atendimento e consonância com as medidas de anticorrupção estabelecidas: Lei nº 12.846/2013 e Decreto nº 8.420/2014, Lei nº 8.958/1994, Constituição Federal Brasileira, “Programa de Integridade – Diretrizes para Empresas Privadas” da Controladoria Geral da União, Lei nº 12.527/2011 e Decreto nº 7.724/2012, tendo como diretrizes os seguintes pilares:

1.1 Comprometimento e apoio da alta direção:

O comprometimento e engajamento ético e íntegro do Conselho Diretor da Fundecc, órgão executivo e administrativo desta Fundação, com o incentivo à promoção e respeito às leis e medidas anticorrupção, salvaguardando a sua aplicabilidade.

1.2 Instância responsável pelo Programa de Integridade:

Os Conselhos Curador e Fiscal são dotados de autonomia, independência, imparcialidade, recursos materiais, humanos e financeiros para o pleno funcionamento, com possibilidade de acesso direto, quando necessário, ao mais alto corpo decisório dessa Fundação.

1.3 Análise de perfil e riscos:

A Fundecc tem como estratégia precípua conhecer seus processos e sua estrutura organizacional, identificando sua área de atuação e principais parceiros, seu nível de interação com os setores público – nacional ou estrangeiro – bem como avaliando os riscos para o cometimento dos atos lesivos à Lei nº 12.846/2013.

1.4 Estruturação das regras e instrumentos:

A Fundecc buscará atualizar periodicamente a sua Política de Integridade e Transparência bem como suas regras e procedimentos de prevenção de

irregularidades; desenvolvendo mecanismos de detecção ou reportes de irregularidades (canal de denúncias (e-mail) para aqueles que praticam atos ilícitos; auditorias internas e externas para apurar as práticas dessa Fundação e sua adequação ao atendimento à legislação; assessorias entre outros), bem como definindo medidas disciplinares para casos de violação e medidas de remediação.

1.5 Estratégias de monitoramento contínuo:

Ao definir procedimentos de verificação da aplicabilidade da Política de Integridade ao modo de operação, a Fundecc, seja através de sua estrutura de governança estratégica (Conselho Deliberativo, Conselho Fiscal e Diretoria Executiva), seja através de sua governança tática (Sistema de Controle Interno), Auditoria Independente e Ministério Público do Estado de Minas Gerais, disponibiliza mecanismos para que as deficiências encontradas em qualquer área possam realimentar continuamente seu aperfeiçoamento e atualização, garantindo, para tanto, que a sua Política de Integridade faça parte da sua rotina.

2. PRINCÍPIOS

Na Constituição Federal, em seu artigo 37, observa-se a expressa determinação sobre a observância aos princípios da legalidade, impessoalidade, moralidade, publicidade e eficiência pela Administração Pública, direta e indireta. O mesmo comando é reforçado na Lei 8.958, a qual dispõe, em seu artigo 2º, que estes mesmos princípios são aplicados à disciplina de Fundações de Apoio.

Portanto, os princípios éticos adotados pela Fundecc, são:

- Legalidade;
- Impessoalidade;
- Moralidade;
- Publicidade;
- Economicidade; e
- Eficiência

3. NEGÓCIO, MISSÃO, VISÃO E VALORES

3.1- Negócio

Gestão estratégia de recursos em prol do Ensino, Pesquisa, Extensão e Inovação.

3.2- Missão

Gerar soluções e oportunidades para a otimização dos propósitos dos coordenadores, pesquisadores e empreendedores acadêmicos para o desenvolvimento do ecossistema de Pesquisa, Ensino e Inovação.

3.3- Visão

3.3-1. Para os nossos clientes:

Ser referência como principal provedor de soluções para coordenadores, pesquisadores e empreendedores acadêmicos.

3.3-2. Para os nossos colaboradores:

Ser ambiente de colaboração e proatividade, movido pelo propósito de transformar a sociedade pela Pesquisa, Ensino e Inovação.

3.3-3. Para a UFLA:

Contribuir para que a UFLA seja mundialmente reconhecida como instituição de excelência no âmbito de sua missão.

3.3-4. Para a sociedade:

Ser admirada nacionalmente.

3.4- Valores

- 3.4.1- Excelência;
- 3.4.2- Integridade;
- 3.4.3- Sustentabilidade;
- 3.4.5- Transformação;
- 3.4.6- Diversidade;
- 3.4.7- Criatividade;

4. ABRANGÊNCIA

Esta Política deve ser observado por todos os Conselheiros, Diretores, membros de comitês, empregados, estagiários, aprendizes, voluntários, consultores, assessores, coordenadores de projetos, pesquisadores, fornecedores de bens e/ou serviços, parceiros de negócios e demais colaboradores que mantém relacionamento com a Fundecc.

Na condução de suas atividades, conselheiros, diretores, colaboradores e parceiros da instituição observarão o disposto no Estatuto da Fundação, seu Código de Ética e Conduta, bem como a legislação aplicável, sempre praticando

os princípios da boa-fé, probidade, legalidade, impessoalidade, moralidade, publicidade, economicidade e eficiência.

5. DA CONDUTA DOS GESTORES

A Fundação de Desenvolvimento Científico e Cultural – Fundecc é uma fundação de direito privado, instituída em 23.03.2006, com as seguintes finalidades previstas em seu estatuto:

“Art.3º. São finalidades básicas da FUNDECC apoiar o desenvolvimento de projetos de ensino, pesquisa e extensão, bem como projetos de desenvolvimento institucional, científico e tecnológico e de estímulo à inovação de interesse da Universidade Federal de Lavras ou de outras instituições Científicas, Tecnológicas, Culturais e de Inovação, a promoção de atividades e finalidades de relevância pública e social, como também da atividade privada, mediante assessoramento à elaboração de projetos e gestão financeira para consecução de suas finalidades estatutárias.”

É credenciada perante os Ministérios da Educação e da Ciência e Tecnologia, nos termos da Lei no. 8.958/94, para atuar como fundação de apoio a diversas Instituições Federais de Ensino Superior - IFES e Instituições Científicas, Tecnológicas e de Inovação – ICT's, credenciamento este que exige regularidade jurídica e fiscal para a sua concessão.

Portanto, a administração da Fundecc trabalha com princípios éticos e transparência, estando sempre atenta no cumprimento das exigências legais, sendo a Lei nº 12.846/2013 observada na conduta dos seus negócios, vedando e repudiando sempre:

- atos de desvio de Conduta;
- atos lesivos à Concorrência;
- atos infracionais à dignidade e dos Direitos Humanos;
- atos lesivos ao meio ambiente;
- atos com divulgação de informações confidenciais;
- atos de corrupção e fraudes, dentre outros.

6. DOS PADRÕES DE ÉTICA E CONDUTA

Os valores e princípios éticos que determinam a conduta profissional de cada Conselheiro, Diretor, Colaborador, faça ele parte do quadro diretivo, funcional, ou figure como um terceiro, direta ou indiretamente relacionado à Fundecc, nos relacionamentos profissionais internos e externos são exemplificados pelos seguintes objetivos:

- imprimir e manter o respeito, conforme a estrutura organizacional da Fundecc
- promover relações alicerçadas na cordialidade, na honestidade e no respeito com os concorrentes, clientes e parceiros da Fundecc, cumprindo as regras estabelecidas para este fim.
- conduzir os negócios da Fundação de modo a primar pelo seu equilíbrio econômico e financeiro.
- tornar a Fundação exemplo de fundação em razão dos compromissos éticos previstos nesta política;
- envolver todos os colaboradores, dirigentes ou não, conselhos ou comissões com a integridade da Fundação contra fraudes, desvios e outras práticas ilícitas;
- cumprir os padrões éticos estabelecidos neste documento por todos a todos os agentes internos e sua promoção junto a agentes externos;
- manter treinamento sobre a presente política;
- analisar periodicamente os riscos de quebra de integridade bem como políticas de mitigação;
- manter registros contábeis que permitam a transparência das operações;
- proceder com o aprimoramento de uma política antifraude em licitações;
- disponibilizar um canal independente de recebimento de denúncia sobre descumprimento do presente programa de integridade;
- proceder com medidas disciplinares em caso de violação e de proteção dos denunciantes de boa-fé;
- instituir mecanismos que interrompam práticas lesivas e irregularidades tão logo detectadas e remediação de eventuais danos;

Os valores, regras e políticas adotadas pela Fundecc estão disciplinados no Código de Ética e Conduta, o qual viabiliza evidenciar, reforçar e disciplinar os valores éticos da Fundecc, sua identidade organizacional e os princípios que orientam a condução de suas atividades por seus Conselheiros, Diretores, membros de comitês, empregados, estagiários, aprendizes, voluntários, consultores, assessores, coordenadores de projetos, pesquisadores, fornecedores de bens e/ou serviços, parceiros de negócios e demais colaboradores que mantém relacionamento com ela, podendo ser acessado em link específico, disponibilizado no site institucional.

7. POLÍTICAS E PROCEDIMENTOS PARA MITIGAR OS RISCOS

As políticas são orientações estratégicas de alto nível, elaboradas com o intuito de formalizar um posicionamento da Fundecc perante os agentes de interesse, reforçando aspectos fundamentais e garantidores da conformidade dos seus processos, aprimorando os mecanismos de gestão por meio da prevenção, detecção e correção que impeçam a ocorrência de riscos nas atividades e nas tomadas de decisão, bem como, os desvios éticos, contribuindo para a meta em ser referência em ética e integridade.

Sendo assim, e objetivando o desenvolvimento de uma cultura pautada em valores morais, a Fundecc tem o seu Código de Ética e Conduta, norteando valores organizacionais preconizado em todas as suas práticas a fim de garantir uma atuação íntegra, minimizando os possíveis riscos de corrupção. Ele reúne, em um único documento, os valores e princípios éticos que determinam a conduta profissional de cada Conselheiro, Diretor, Colaborador, faça ele parte do quadro diretivo, funcional, ou figure como um terceiro, direta ou indiretamente relacionado à Fundecc, nos relacionamentos profissionais internos e externos.

Nele se têm como objetivos estimular a cultura ética, aprimorar a gestão dos riscos de integridade, prevenir, detectar e remediar as ocorrências de quebra de integridade, melhorar os resultados e serviços prestados promovendo a imagem institucional.

Para tanto, a fim de salvaguardar esses objetivos, a Fundecc conta com algumas práticas que buscam atender às legislações vigentes relacionadas à acessibilidade das informações e à transparência das relações com diversos públicos, tais como:

- Relatórios de Gestão anuais, onde se disciplina todas as atividades e progressos no âmbito de sua atuação (<http://www.fundecc.org.br/relatorio-de-atividades/>);
- O Portal de Transparência, que disponibiliza informações sobre os convênios e contratos firmados na Fundação (<http://www.fundecc.org.br/portal-da-transparencia/>);
- O canal Fale Conosco (<http://www.fundecc.org.br/20-2/>) é um canal de comunicação no site para sanar dúvidas e enviar opiniões; e
- As redes sociais Facebook, que contribuem para a divulgação científica e acadêmica das iniciativas gerenciadas pela Fundecc.

Ademais, essa Fundação possui ainda procedimentos de verificação da aplicabilidade da Política de Integridade, seja através de sua estrutura de governança estratégica (Conselho Deliberativo, Conselho Fiscal e Diretoria Executiva), seja através de sua governança tática (Sistema de Controle Interno) os quais disponibilizam mecanismos para que as deficiências encontradas em qualquer área possam realimentar continuamente seu aperfeiçoamento e

atualização, garantindo, para tanto, que a sua Política de Integridade faça parte da sua rotina.

A Fundação possui ainda uma Política de Gestão de Riscos, a qual se apresenta com o objetivo de somar-se a esse cenário, portanto, este conjunto de ações e demais normas e procedimentos internos formam o compromisso de fortalecer o ambiente de *compliance* da Fundecc, em especial com a prevenção, o combate à fraude e à corrupção.

8. COMUNICAÇÃO E TREINAMENTO

Promover o conhecimento das normas aplicáveis e procedimentos desejáveis é fundamental para a disseminar a Política de Integridade da Fundecc, cujas regras claras permitem que as ações e decisões sejam realizadas de modo aderente, propiciando maior conforto para os colaboradores e público envolvido, permitindo uma avaliação de conformidade e o monitoramento, bem como uma aplicação justa de sanções em caso de descumprimento.

Desse modo, o treinamento e comunicação são complementares, e ajudam essa Fundação a disseminar as normas externas e internas aplicáveis, em especial o seu Código de Ética e Conduta e a Lei Anticorrupção.

Por esse motivo, a Fundecc, a partir da presente Política, diligenciará periodicamente a promoção de orientações ou treinamentos periódicos com todos os seus colaboradores internos, permitindo que estes, além do público em geral, tenham acesso fácil e irrestrito da integralidade de suas normas e procedimentos.

Essas ações de comunicação devem permitir a divulgação das iniciativas dessa Política de Integridade, fomentando e reforçando mensagens importantes e mantendo o assunto em destaque, inclusive na conversa dos colaboradores.

9. CANAIS DE DENÚNCIA

O site institucional da Fundecc possui um canal confidencial para registro de condutas consideradas antiéticas ou que violem os princípios éticos e/ou a legislação vigente.

Para registro, basta acessar o site oficial da Fundecc pelo link <http://www.fundecc.org.br/20-2/>, clicando posteriormente “Fale Conosco”. Após, informar no campo “Motivo do Contato”. O registro é realizado de forma segura e, se desejada, anônima.

A manifestação poderá ser realizada por colaboradores, coordenadores, corpo diretor ou qualquer pessoa que tenha apurado atos que violem os princípios éticos e/ou relativos a legislação vigente.

A Fundecc afirma seu compromisso em providenciar apuração quanto ao manifestado no “Canal Confidencial”, de modo a cessar qualquer prática, sendo que não haverá retaliação aos denunciantes sobre questões de integridade.

10. MEDIDAS DISCIPLINARES E AÇÕES DE REMEDIAÇÃO

Em se tomando ciência da ocorrência de atos contrários a regras de integridade, estes serão avaliados por Comitê próprio a ser instituído, com a abertura de procedimento disciplinar, podendo o profissional envolvido ser afastado preventivamente de suas funções ou deslocado para área diversa, de modo a não atrapalhar ou influenciar no adequado transcurso da apuração da denúncia.

Apurada violação de regras de integridade, serão realizados procedimentos disciplinares resultando na aplicação de medidas administrativas, com caráter educativo e/ou punitivo, podendo o profissional ser advertido, afastado preventivamente de suas funções ou, em casos mais graves, demitido de suas funções institucionais.

Ressalta-se que a dosimetria das medidas disciplinares será aplicada em conformidade com a natureza e abrangência dos fatos comprovados, face a participação do envolvido, bem como os reflexos dos atos praticados em relação à Fundecc e seus valores.

11. ESTRATÉGIAS DE MONITORAMENTO CONTÍNUO

Além da monitoração cotidiana das operações e atos praticados nesta Fundação, sejam realizados pelos respectivos funcionários, coordenadores e/ou gestores, a Fundecc, visando uma maior verificação da conformidade dos procedimentos em relação a padrões estabelecidos, por exemplo, políticas e procedimentos, normas, etc., ainda se submete a Auditorias Internas periodicamente realizadas.

12. CONCLUSÃO

Por fim, a necessidade da elaboração da Política de Integridade e Transparência se deu pela constante busca da Fundecc em obter excelência, transparência, confiança e boa-fé no desenvolvimento de suas atividades como fundação de apoio aos projetos de pesquisa da UFLA e demais instituições apoiadas.

Além disso, a importância da definição das regras e normas tornam todos os envolvidos (colaboradores, clientes, parceiros, prestadores de serviços, Diretores, Conselheiros, etc.) mais responsáveis e conscientes de que todos os atos considerados irregulares e/ou que contrariem a política e regras ora apresentadas, sofrerão consequências.

13. FONTES E REFERÊNCIAS BIBLIOGRÁFICAS

- Constituição Federal Brasileira.
- Lei nº 12.846/2013 e Decreto nº 8.420/2014 (Lei da Anticorrupção ou da Empresa Limpa).
- Lei nº 12.527/2011 e Decreto nº. 7.724/2012 (Lei Acesso à Informação).
- Lei nº. 8.958/1994 (Lei das Fundações de Apoio).
- “Programa de Integridade: Diretrizes para Empresas Privadas” da Controladoria- Geral da União – CGU.

Plano Estratégico

2019 - 2022



Expediente

Fundação de Desenvolvimento Científico e Cultural

Rilke Tadeu Fonseca de Freitas
Diretor Executivo

Hélio Ribeiro
Vice-diretor

Membros do Comitê Executivo

Elizabeth Costa Resende Abreu

Juslane Aparecida Carvalho Magalhães

Valéria Aparecida Souza.

Projeto gráfico

Ewerton Carvalho

Índice

1 – Apresentação	4
2 - A Universidade Federal de Lavras – Apoiada	5
3 - A FUNDECC	7
4 - Metodologia	9
5 - O Mapa Estratégico da FUNDECC	11

Apresentação

Este documento apresenta o Plano Estratégico da Fundação de Desenvolvimento Científico e Cultural (FUNDECC), para o período de 2019 a 2022. Para desenvolvimento deste plano, foram considerados princípios e práticas de administração estratégica, governança corporativa e empresarial, administração pública, gestão participativa e inovação.

Juntamente com este plano estratégico, a fundação recebeu o plano tático contendo os projetos estratégicos que detalham as ações a serem implementadas para alcance dos seus objetivos estratégicos.

O plano estratégico está organizado da seguinte forma: (1) esta seção de apresentação; (2) uma breve introdução sobre a Universidade Federal de Lavras, sua fundação de apoio - FUNDECC; (3) a metodologia do projeto de planejamento estratégico; (4) o mapa estratégico.

A UFLA - Apoiada

A Universidade Federal de Lavras (UFLA) é pessoa jurídica de direito público, autarquia federal de regime especial, integrante da Administração Indireta da União, vinculada ao Ministério da Educação, com sede e foro na cidade de Lavras, Estado de Minas Gerais, criada pela Lei nº 8.956, de 15 de dezembro de 1994, por transformação da Escola Superior de Agricultura de Lavras (ESAL).

A UFLA possui estrutura multicampi e é constituída pelo campus sediado no município de Lavras (MG), com a qualidade de sede e pelo campus Paraíso, sediado no município de São Sebastião do Paraíso (MG), instituído por meio da Resolução nº 005 do Conselho Universitário, de 8/2/2018.

Seus objetivos são promover ensino, pesquisa e extensão. Para tal, a sua estrutura é formada por 17 departamentos didático-científicos que atuam em diferentes áreas do conhecimento, preparando mais de 16.500 estudantes em cursos de graduação, mestrado ou doutorado. Seu quadro administrativo é composto por 1.569 servidores efetivos e terceirizados, que atuam com o compromisso da excelência na prestação de serviços à

Diante desse reconhecimento, a UFLA tem ampliado os seus horizontes em busca de novos desafios para difundir a ciência, a tecnologia e a inovação no Brasil e no exterior, firmando convênios e desenvolvendo projetos com instituições internacionais renomadas para a realização de pesquisas em áreas estratégicas e formação de centenas de alunos com experiência fora do país.

A FUNDECC

A Fundação de Desenvolvimento Científico e Cultural (FUNDECC) é uma instituição de caráter jurídico de direito privado, sem fins lucrativos, situada no *campus* da Universidade Federal de Lavras. Foi constituída com o intuito de ser uma instituição de gestão administrativa e financeira de projetos de ensino, pesquisa e extensão, tendo como objetivos amparar e impulsionar o desenvolvimento institucional, científico e tecnológico da Universidade Federal de Lavras.

A FUNDECC está regularmente registrada e credenciada no Ministério da Educação e no Ministério da Ciência e Tecnologia.

Levando-se em consideração o escopo de ações da FUNDECC, pode-se destacar cinco pontos principais, elencados abaixo:

Apoiar o desenvolvimento de atividades de ensino, pesquisa e extensão, bem como o desenvolvimento institucional, científico e tecnológico da Universidade Federal de Lavras mediante assessoramento à elaboração de projetos e administração dos recursos financeiros auferidos;

- divulgar e fomentar os programas, planos, projetos e atividades de ensino, pesquisa e extensão da Universidade Federal de Lavras e prestar assessoria técnica e administrativa para a sua concretização;
- executar, em conjunto com a Universidade Federal de Lavras, prestação de serviços à comunidade; e
- promover a aplicação dos conhecimentos didáticos, científicos, tecnológicos e artísticos.

As práticas realizadas pela FUNDECC são destinadas a membros do corpo docente da Universidade Federal de Lavras, entre os quais estão professores, pesquisadores, técnicos administrativos, além da sociedade em geral.

Metodologia

O planejamento estratégico da FUNDECC foi desenvolvido durante o 2º e 3º trimestres de 2018 pela seguinte equipe de trabalho:

Comitê executivo:

- Rilke Tadeu Fonseca de Freitas (diretor executivo),
- Hélio Ribeiro (vice-diretor),
- Elizabeth Costa Resende Abreu,
- Juslane Aparecida Carvalho Magalhães e
- Valéria Aparecida Souza.

Ao longo do planejamento, foram aplicadas algumas das teorias e metodologias mais consagradas e eficazes para planejamento e gestão estratégica, e governança corporativa e empresarial, com destaque para o *Balanced Scorecard* (BSC), o Framework SWOT, o Planejamento Estratégico Situacional (PES), a Gestão Participativa e a Gestão do Conhecimento e Inovação.

Diversas dinâmicas incluindo entrevistas, discussões e priorizações foram realizadas com os públicos interno e externo das fundações. Ao todo, foram consultadas mais de 120 pessoas, as quais permitiram redefinir o rumo estratégico da fundação contemplando todos os pilares da governança. Entre esses pilares estão: (1) princípios, políticas e frameworks; (2) processos; (3) estrutura organizacional; (4) cultura, ética e comportamento; (5) informação; (6) serviços, infraestrutura e aplicações; e (7) pessoas, habilidades e competências.

Esse novo rumo estratégico é expresso nas seções seguintes através dos mapas estratégicos.

O Mapa Estratégico 2019-2022

O mapa estratégico representa o posicionamento estratégico da FUNDECC. Nele, estão contempladas a missão, a visão, os valores e os objetivos estratégicos, que são organizados em perspectivas. Na Figura 1, mostra-se a representação gráfica do Mapa Estratégico da FUNDECC.

MISSÃO, VISÃO E VALORES

Missão:

Apoiar a realização de atividades de ensino, pesquisa, extensão e cultura para a promoção do desenvolvimento científico e tecnológico da UFLA, bem como da sociedade em geral.

Visão:

Ser referência nacional na captação e na gestão administrativa e financeira de projetos acadêmicos, científicos e tecnológicos, e no suporte às demais atividades de ensino, pesquisa, extensão e cultura.

Valores:

(1) Comprometimento; (2) Cooperação; (3) Dedicção ao cliente; (4) Agilidade; (5) Determinação; (6) Vontade de melhorar; (7) Proatividade; (8) Competitividade; (9) Transparência; e (10) Disciplina.

PERSPECTIVAS, OBJETIVOS E AÇÕES ESTRATÉGICOS

Baseado na metodologia do *Balanced Scorecard* – BSC, foram definidas as perspectivas estratégicas a serem abordadas pelo plano, bem como os objetivos de negócio para cada perspectiva e as ações a serem desenvolvidas a fim de alcançar os objetivos definidos.

Perspectiva Aprendizado e Crescimento

Os objetivos estratégicos definidos para esta perspectiva são:

- pessoal qualificado e motivado; e
- cultura de inovação de serviços, produtos e negócios.

Para que esses objetivos possam ser alcançados, foram definidas as seguintes macroações, estruturadas em forma de projetos:

- treinamentos sistemáticos;
- medição dos resultados; e
- avaliação por clientes.

Com base nesses objetivos e ações estratégicos, são definidos os seguintes indicadores para medição: (1) # de horas de treinamento por colaborador; (2) # de ideias homologadas e implantadas para gerar inovações.

Perspectiva Processos Internos e Infraestrutura

Os objetivos estratégicos definidos para esta perspectiva são:

- otimização da funcionalidade dos processos de negócio; e
- produtividade operacional e de pessoal.

Para que esses objetivos possam ser alcançados, foram definidas as seguintes macroações, estruturadas em forma de projetos:

- reestruturação organizacional;
- definição de processos;
- padronização de atividades; e
- informatização.

Com base nesses objetivos e ações estratégicos, são definidos os seguintes indicadores para medição: (1) # de processos documentados e auditados; e (2) índice médio de satisfação dos clientes e colaboradores com os sistemas de software utilizados.

Perspectiva Clientes

Os objetivos estratégicos definidos para esta perspectiva são:

- respostas ágeis às mudanças no ambiente organizacional; e
- cultura de serviços orientados ao cliente.

Para que esses objetivos possam ser alcançados, foram definidas as seguintes macroações, estruturadas em forma de projetos:

- marketing estratégico;
- definição de níveis de serviço;
- avaliação contínua da qualidade;
- aprimoramento de processos.

Com base nesses objetivos e ações estratégicos, são definidos os seguintes indicadores para medição: (1) índice médio de satisfação dos clientes com os serviços oferecidos; (2) # de reunião para *feedback* aos colaboradores sobre as suas ações; (3) # de canais de divulgação ativos, demonstrando resultados obtidos através das fundações ou com o apoio delas.

Perspectiva Financeira

Os objetivos estratégicos definidos para esta perspectiva são:

- conformidade com leis e regulamentações externas; e
- aumento na captação de recursos.

Para que esses objetivos possam ser alcançados, foram definidas as seguintes macroações, estruturadas em forma de projetos:

- estreitamento na relação com a UFLA;
- monitoramento e controle da gestão e governança;
- auditoria interna; e
- grupo estratégico para novos projetos.

Com base nesses objetivos e ações estratégicos, são definidos os seguintes indicadores para medição: (1) # de aumento da arrecadação; (2) # de tipos de fonte de arrecadação; (3) # de auditorias internas realizadas.

FUNDAÇÃO DE APOIO À UNIVERSIDADE FEDERAL DE LAVRAS

Fundação de Desenvolvimento Científico e Cultural - FUNDECC

MAPA ESTRATÉGICO 2019-2022

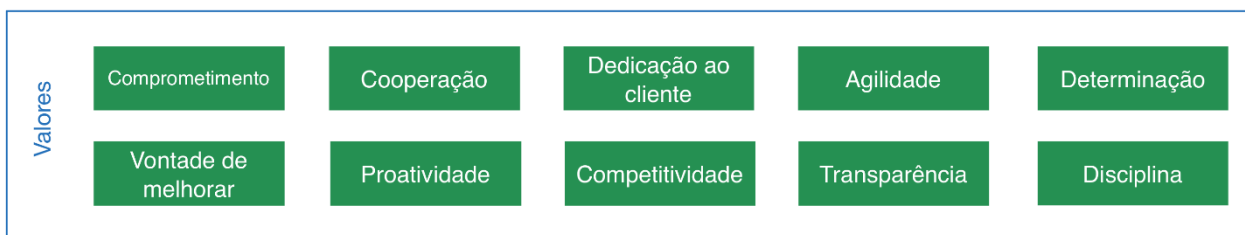
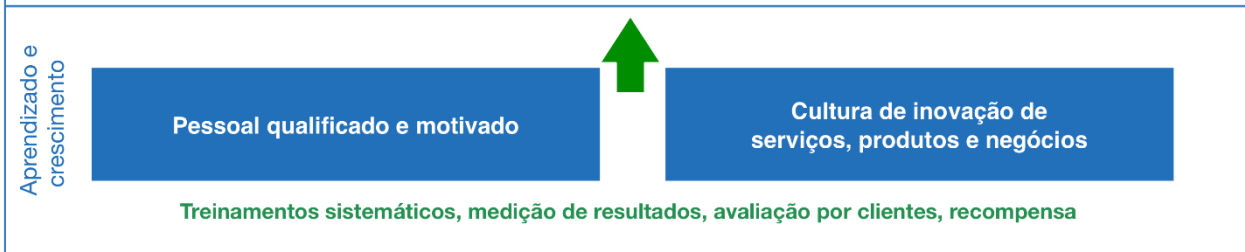
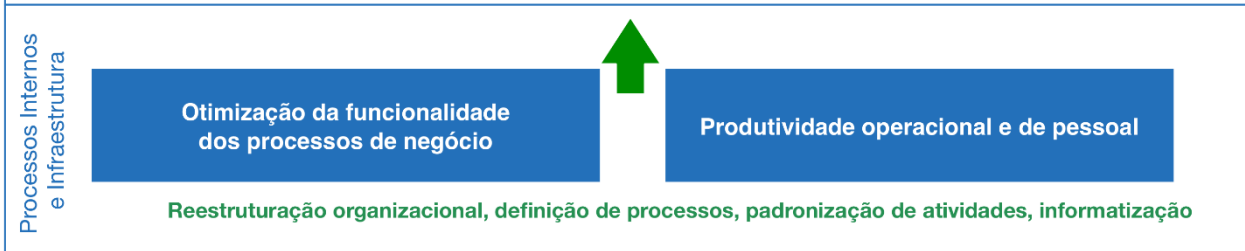
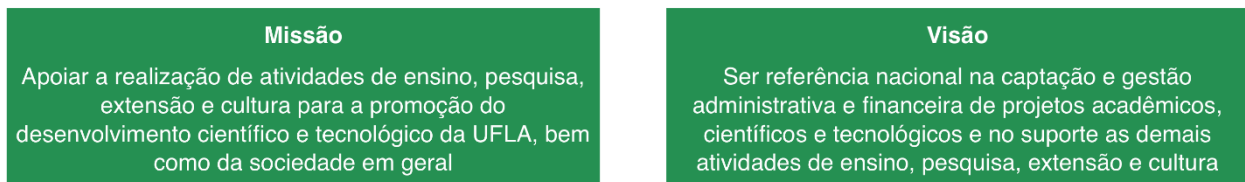



Campus Histórico da UFLA - Caixa Postal 3060
CEP 37200-000 - Lavras - MG
Telefone - (35) 3829-1907
www.fundecc.org.br